AÑO SEGUNDO — Núm. 618 — FRANQUEO PAGADO — Dirección, Redacción y Administración: AVENIDA DE MAYO 769 — Buenos Aires, sábado 3 de noviembre de 1917

Todas las cartas destinadas a la Redacción deben ser dirigidas al Director.

Como el diario no puede responsabilizarse por los manuscritos que se le envíen, ruega a los autores guardar copia de ellos.

Dirección Telegráfica: EPOCA, Buenos Aires

Teléfonos: Unión Telefónica 5134-35-36-37 38, 3685, 5586, 7126. Cooperativa Telefónica 3927-3928.

La Epoca

PRECIOS DE SUSCRIPCION

CAPITAL
Un mes 2. Tres meses 6. Seis meses 12. Un año [illegible]

PROVINCIAS
1 mes 2.50 3 meses 7.50 6 meses 15 1 año [illegible]

EXTERIOR
1 mes 2.50 3 meses 7.50 6 meses 15 1 año [illegible]

Número del día, 0.05. — Número atrasado (dentro de los 30 días), 0.20. — De fechas anteriores, 0.50.

LA EPOCA se envía directamente por correo a toda persona que lo pida, acompañando el importe correspondiente. Los pedidos de suscripciones para el interior de la República, se atenderán por cualquier número de días a razón de 0.05 el ejemplar.

LEASE EN LA PAGINA FINAL LA INFORMACION DE ULTIMA HORA

3 DE NOVIEMBRE DE 1917

A LA EXPECTATIVA

En algunas provincias se organizan grupos más o menos numerosos de ciudadanos con el propósito de participar en las contiendas electorales próximas. Se trata invariablemente de uniones o concentraciones seguidas de tal cual apellido o predicado que declara el carácter popular, o democrático o progresista de la agrupación y las intenciones cívicas de quienes la encabezan. Pero la leyenda no es suficientemente opaca para ocultar satisfactoriamente su identidad. En todos los casos deja traslucir la calidad de las unidades que la componen. Son siempre residuos de las viejas fracciones oligárquicas sobrevivientes al gran naufragio del régimen, que tratan de reorganizarse con la visible intención de emprender la reconquista de las posiciones perdidas. Acaudillados por desusados políticos, como ocurre en Mendoza, aunando pequeñas banderías dispersas por la rivalidad y el infortunio, como en Corrientes, o buscando la unidad que podría imponerles un jefe procedente de otros campos, como en Buenos Aires, las reliquias del régimen se agrupan, esforzándose en reconstruir su capacidad combativa para reanudar una campaña perdida en su primer paso. La inquieta actividad que se advierte en varias provincias demuestra que asistiremos a una tentativa suprema del sistema político desalojado por la Unión Cívica Radical en la memorable cruzada cívica de 1916.

Apresurémonos a declarar que vemos sin alarmas esas señales de vitalidad. Agregaremos que hemos de estimular en cuanto nos sea posible la organización de partidos que se dispongan a intervenir honradamente en el juego funcional de nuestra democracia. No queremos ver, en los hombres que aparecen acaudillando flamantes agrupaciones, los continuadores de una política justamente condenada por la opinión pública. Lo demostraría una obcecación en error, rayana en ceguera; y ya [illegible] es nociva en cualquier orden de actividad, constituye un factor seguro de fracaso en las políticas que deben ser perspicaces ante todos. Es lícito, entonces, que creamos ver en las nuevas agrupaciones el resultado de los esfuerzos de gentes a quienes la experiencia de sus yerros ha conducido a la enmienda. Son los mismo hombres, en verdad. Pero hay que suponer que su conciencia política, su manera de encarar las cosas en el orden institucional se ha transformado profundamente. No pueden desconocer que en pocos años la evolución democrática del país se ha precipitado. Que la educación política del pueblo se ha dado aptitudes excelentes para manejar con eficacia los instrumentos electorales puestos en sus manos. Que la soberanía popular ha dejado ya de ser una frase y el gobierno propio una palabra sin contenido positivo. Por mucho que su posición les haya predispuesto al error y sus elementos de juicio hayan sido mal escogidos, los políticos sobrevivientes del régimen no pueden esquivar las lecciones de la evidencia. Al reanudar su carrera política se encontrarán en un ambiente nuevo, con un estado de cosas construído con elementos nuevos, con maneras de pensar nuevas, con modos políticos de vivir nuevos también, más adecuados al plan de una democracia verdadera y mejor orientada a las direcciones de la oposición. Todo esto debe enseñarles, entonces, que sus antiguos procedimientos han caducado. Y con esos procedimientos la moral que los inspiró. Porque la renovación cívica del país no es un hecho formal, puramente externo. Hay que ver en él un profundo e influyente fenómeno de conciencia colectiva. La forma exterior se ha amoldado a la estructura interior, cediendo gradualmente al influjo de esas energías secretas que se elaboran y suben desde lo hondo de las extratificaciones sociales.

En consecuencia, quienes deseen colaborar en el perfeccionamiento democrático argentino deben abandonar la ilusión de retrotraer las cosas a un pasado más lejano en el orden moral que en el del tiempo. Habrán de incorporarse a la manera de vivir actual de la democracia argentina, condicionándose a sus usos, adoptando sus principios y practicando los procedimientos ordinarios en una democracia honrada. Porque esa es la manera exclusiva de probar la sinceridad de su enmienda, contribuyendo a rescatar sus errores pasados.

Tal es nuestra manera de contemplar la formación de esos partidos provinciales en los que no queremos ver otra cosa que esfuerzos leales de agrupaciones políticas bien inspiradas. Quedaremos, pues, a la expectativa, sin que influya en nuestra actitud el recuerdo de quienes fueron y qué hicieron los hombres que las aparecen acaudillando. Los juzgaremos por su obra actual. Si esto prueba, una vez más, que el vino nuevo no puede ser vertido en viejos odres, esta comprobación nos encontrará en el sitio de costumbre. La Unión Cívica Radical no ha abandonado el puesto de combate.

EL RADICALISMO EN SANTA FÉ

Tienen fundamentos los rumores acogidos por algunos diarios respecto a trabajos iniciados para la unificación del radicalismo santafecino. pero, eso sí, podemos garantizar que la iniciativa no tiene la paternidad de nadie en particular, y que en cambio los trabajos tendientes al patriótico propósito responden a un sentimiento espontáneo de los dirigentes de ambas fracciones.

Ha sido así, que se han celebrado varias reuniones entre prestigiosos miembros de ellas, a las que han asistido miembros de la mesa directiva del comité nacional. En las conversaciones habidas, se han planteado principios de soluciones, haciendo gala de patriótico desinterés y concentrándose todas las aspiraciones en un pensamiento de civismo elevado. Todos creen necesaria una fusión de las fuerzas radicales de aquella provincia, y dados los términos patrióticos en que las cosas se exponen, es seguro que culminarán los trabajos en un éxito definitivo. Tal es la impresión de los delegados santafecinos que han regresado dispuestos a trabajar en tal sentido.

Tenemos entendido que se procederá a una reunión de dirigentes de las dos fracciones, después de lo cual, se llamará a todos los elementos a una reorganización general, y por último a la convención provincial, a la que asistiría una delegación del comité nacional.

Ese es el estado del asunto y por nuestra información podemos anticipar que el radicalismo santafecino se unificará, reconcentrando triunfalmente la totalidad de las voluntades de aquel pueblo, donde su mayoría se ha manifestado en todo momento.

Las jiras del Interventor

VIAJE A SALADILLO

Mañana, el interventor nacional en Buenos Aires, doctor José Luis Cantilo, realizará un viaje a Saladillo, cuyo vecindario, según puede verse por la información que nos transmite nuestro corresponsal, se apresta a hacerlo objeto de una entusiasta recepción.

El convoy en que viajará el interventor, partirá mañana, a las 7.40 de la mañana de la estación Constitución.

Acompañará al señor Cantilo una reducida comitiva, formada por los ministros de Gobierno, doctor Ferrer; [illegible] de hacienda, Dr. Casás; de obras públicas, señor de Bary y secretario de la intervención, Sr. Ripa.

SALADILLO, noviembre 3 — Reina gran entusiasmo en el vecindario con motivo de la venida del interventor nacional, el próximo domingo.

Una comisión de vecinos organiza diversos festejos y recepción, que prometen resultar brillantes y concurridísimos, pues de la zona rural calcúlase que llegarán más de tres mil hombres para asistir a ellos.

En el banquete que tendrá lugar la noche del domingo en el teatro Español, congregará lo más expectable de este pueblo, que desea exteriorizar al doctor Cantilo su aplauso por su gestión gubernativa.

Estudiantes Libres

Ayer por la tarde se apersonó al ministro de instrucción pública, una delegación de estudiantes libres que cursara estudios secundarios, para solicitar del doctor Salinas que los exima del examen de idioma italiano y autorización para rendir exámenes libres en cualquier colegio nacional.

Esta petición la fundan en que la totalidad de los solicitantes iniciaron sus estudios el año 1912, debiendo terminar en 1916, para cuyo año los bachilleres egresados fueron eximidos de rendir examen de italiano por la anterior disposición ministerial, que suprimió dicho idioma.

Por otra parte aquellos que iniciaron sus estudios secundarios en 1913 y que al presente los continúan en condición de libres, deberían quedar eximidos de dicho idioma o en su defecto sólo rendir el examen correspondiente al quinto año, ya que a los que cursan como regulares ese año no se les exige rendir el examen correspondiente a cuarto año, por la diferencia que se establecería entre unos y otros.

El doctor Salinas, dispuesto siempre a favorecer a los estudiantes en todo aquello que se ajuste a los límites de la equidad y justicia, prometió tratar de complacerlos en lo que al idioma italiano, manifestándoles que en cuanto a rendir exámenes en cualquier colegio nacional era imposible acceder por ahora, por impedirlo disposiciones terminantes.

Segundo congreso del niño

El comité ejecutivo de Montevideo

La comisión organizadora del segundo Congreso Americano del Niño, prosigue realizando activamente los trabajos preparatorios del mismo, y recibiendo numerosas adhesiones que anticipan su éxito e importancia.

Con motivo de la celebración de este segundo Congreso del Niño, el comité ejecutivo de Montevideo ha hecho pública la declaración siguiente:

"De acuerdo con la resolución del primer Congreso Americano del Niño, realizado en la ciudad de Buenos Aires en julio de 1916, le corresponde al Uruguay la honrosa tarea de organizar el segundo, para cuya celebración se ha fijado del 17 al 24 de marzo de 1918, en la ciudad de Montevideo. El comité designado para llevar a feliz término dicha decisión, se complace en hacer un llamado a todas las instituciones públicas y privadas y a aquellas personas a quienes interesen los problemas de la infancia, para que presten todo su concurso al futuro congreso, aportando a él trabajos y el prestigio de sus personas.

"Los problemas que plantea la causa de la infancia, son de tan vital trascendencia, están tan íntimamente unidos al porvenir de los pueblos, que este comité juzga innecesario detenerse a demostrar la utilidad de los Congresos del Niño, y se limita a exhortar a América toda a que acuda a nuestro llamado para arbitrar, de común acuerdo, los medios de hacer más activa la protección a la infancia de nuestra libre América, ávida de paz y progreso.

"Para finalizar, el comité ejecutivo declara que en este congreso tienen cabida todas las ideas, y que la única bandera que despliega, es el bien de la niñez, risueña y segura esperanza del futuro."

Las adhesiones y trabajos para la sección de educación pueden dirigirse al secretario de la misma, don F. Julio Picarel, en esta ciudad, calle Loria 173.

Pago de sueldos

La tesorería general de la nación pagó esta mañana planillas de sueldos por valor de dos millones de pesos moneda nacional.

EN LA ARMADA

Decreto de ascensos

El P. E. expidió un decreto promoviendo al empleo de alférez de fragata a los guardiamarinas Ismael J. Pérez del Cerro, Mario Sarmiento, Manuel E. Mariño, Sadi E. Bonnet, Julio Lera, Luis S. Malerba, Modesto Lecumberry, Rodolfo A. González, Herald Capus, Miguel F. N. Villegas, Luis F. Merlo, Juan A. P. Agresti, Guillermo L. Turner Piedrabuena, Pedro S. Spelzini, Fidel L. Anadón, Carlos P. Giudice, Luis A. Barruel Saint Pons y Esteban L. Previgliano.

Viaje del Ministro de Agricultura

Su llegada a Córdoba

Agasajos al doctor Pueyrredón

El viaje que realiza el ministro de agricultura de la nación, doctor Honorio Pueyrredón, con el fin de visitar las escuelas rurales, ha dado oportunidad para que se le haga objeto de agasajos demostrativos del interés a la par que entusiasmo que despierta en el interior de la república la gestión del actual gobierno nacional.

En Santa Fe como en Córdoba, el ministro ha recibido sinceras manifestaciones de cordialidad y simpatía por parte de los elementos más caracterizados de la política y la sociedad.

Acerca de la llegada a Córdoba del doctor Pueyrredón, nuestro corresponsal en esa ciudad nos envía el siguiente despacho telegráfico:

CORDOBA, noviembre 3 — Llegó el ministro de agricultura, doctor H. Pueyrredón, siendo muy visitado por numerosos amigos en su alojamiento del Plaza Hotel. Entrevistado acerca de los motivos del viaje que realiza, manifestó que obedecía al objeto exclusivo de visitar las escuelas rurales de la nación.

En lo referente a la cosecha de cereales, dijo que los datos que tiene le permiten asegurar que ésta será grandiosa y que el gobierno nacional ha tomado las medidas conducentes para que el Banco de la Nación acuda en ayuda de los colonos, proporcionándoles recursos para los gastos de recolección y de trilla.

Preguntado sobre rumores que corren acerca de una nueva huelga ferroviaria, dijo también, que no creía se reprodujera tal movimiento, pues entendía que el conflicto último acababa de solucionarse sobre bases sólidas.

Respecto a la cuestión internacional, manifestó que había realizado su viaje tranquilamente, sin que fuera requerida su presencia en ésa. En estos asuntos, agregó, yo más que ministro soy un amigo personal y decidido del doctor Irigoyen, quien los dirige con toda la elevación de miras y con todo el patriotismo necesarios, teniendo la firme resolución de velar como nadie por el honor y por la dignidad del país. Por último manifestó, asimismo, que Córdoba habíale producido una impresión gratísima, encontrándola muy adelantada.

El doctor Pueyrredón es objeto de grandes manifestaciones de simpatía.

Escuelas preventivas

Elogios al proyecto del Señor Cantilo

El proyecto sobre escuelas preventivas para niños débiles, presentado a la cámara el 10 de septiembre de 1915 por el señor José Luis Cantilo, entonces diputado nacional, ha sido recordado con elogio por el doctor Jenaro Sisto, en el congreso antituberculoso que acaba de celebrarse en Córdoba. Se ha reconocido en esa conferencia la suma conveniencia del proyecto y la importancia que para la salud de las nuevas generaciones argentinas tiene su aprobación por el congreso. Con este motivo, dos de nuestros más notables médicos han dirigido al señor Cantilo los siguientes telegramas:

"En la conferencia antituberculosa reunida ayer, presenté un trabajo sobre escuelas preventivas de mar para niños débiles y su importancia en la profilaxis antituberculosa. Su nombre está asociado a la nueva orientación de defensa en la vida humana, en la lucha antituberculosa, y fué proclamado como precursor en la práctica de estas orientaciones higiénico-pedagógicas por su proyecto de ley de creación de escuelas preventivas de mar, montaña y llanuras, para niños débiles. De hoy en adelante la enseñanza pública debe desenvolver las condiciones físicas, intelectuales, morales y estéticas del niño como también debe ser preventiva, integrando y completando así el concepto cultural que le corresponde.

La acción de los doctores Fermín Rodríguez, Quadri y demás delegados, ha sido muy eficaz. — Firmado: Doctor Jenaro Sisto."

"Entre los trabajos presentados referentes a la acción preventiva sobre tuberculosis, haciendo destacar la importancia de esta obra, la curativa, usted ha sido recordado con aplauso en el trabajo presentado por el doctor Jenaro Sisto.

Sobre escuelas preventivas de mar, para niños débiles, y su importancia en la profilaxis tuberculosa, su gestión en este sentido por su proyecto de ley creándolas, significa un voto de aplauso a la nueva orientación que se impone en la lucha profiláctica antituberculosa. Felicitaciones. — Firmado: Doctor Ambrosio Quadri."

Jira del gobernador Laurencena

Visitará las colonias israelitas de Entre Ríos

Mañana, en la noche, iniciará una jira el gobernador de Entre Ríos doctor Laurencena, por las colonias judías de la provincia de su mando, a objeto de conocer personalmente su funcionamiento y las condiciones en que se desenvuelve su vida.

Acompañarán al doctor Laurencena en esta jira de inspección y estudio, algunos miembros del poder ejecutivo entrerriano y varias personalidades de la política, la banca y el comercio de la provincia.

Navegación entre Río Janeiro y Buenos Aires

La cámara de comercio ha quedado sumamente complacida con la prueba de descarga realizada por el vapor "Río de Janeiro" del Lloyd Brasilero.

Dicho vapor vino como vía de ensayo para la línea que se establecerá entre el Brasil y esta capital, habiendo efectuado en cuatro días sus operaciones.

Comité de la Provincia

Asamblea para integración de la mesa directiva

LA PROPAGANDA Y EL TESORO DEL PARTIDO

Con motivo de la proximidad de la gran campaña electoral de la provincia de Buenos Aires, se advierte en el seno de la alta autoridad del radicalismo del vecino estado, el propósito de iniciar una acción conjunta y uniforme. En las últimas reuniones realizadas por el comité de la provincia, los delegados han cambiado ideas respecto a un plan metódico de propaganda en todas las secciones electorales, cuestión que ha de concretarse de acuerdo con los puntos de vista expuestos en esas ocasiones.

Con objeto de reunir los fondos que sean menester para la realización de estos propósitos, se designará una comisión especial de hacienda, la que tendrá a su cargo todo lo atingente con la formación del tesoro.

Independientemente de éste, los comités de las secciones electorales formarán el suyo, a fin de facilitar la realización de la propaganda partidista, que, como decimos ha de ser intensa y permanente.

Ya se han realizado [illegible] presidentes de las seis secciones electorales de la provincia, existiendo uniformidad de criterio sobre el particular.

Para las jiras de propaganda que han de iniciarse dentro de breve, se solicitará la cooperación de los parlamentarios del partido, y en especial de los representantes por Buenos Aires.

Aceptada por el comité de la provincia, la renuncia que del cargo de presidente hiciera el doctor Pedro Solanet, corresponde a esta entidad reemplazarlo.

A tal efecto, el comité realizará una asamblea en La Plata el día 24, día en que se reunirá la convención para discutir el programa y carta orgánica del partido.

Pro-abaratamiento de la vida en Córdoba

Una importante iniciativa oficial

Atento al deseo de mejorar las condiciones de la vida, especialmente en lo que se relaciona con la carestía de ciertos artículos, el ejecutivo cordobés acaba de asumir una actitud que no puede ser más digna de aplauso. Nos referimos, desde luego, al decreto dictado en acuerdo de ministros, por el cual se ordena la entrega al jefe de policía de esa provincia, don Nicanor Montenegro, actualmente en esta ciudad, de la suma de ochenta mil pesos para la compra de azúcar destinada a venderse a precio de costo.

Implica esta iniciativa, ciertamente, el propósito determinado de servir los intereses de la población, proveyendo a solucionar sus primordiales necesidades. Y por ello ha causado la medida tan magnífica impresión a lo largo de toda la provincia.

El funcionario a quien se ha encomendado la misión de adquirir el producto, se preocupará, pues, conforme a los deseos del gobierno cordobés, de cumplir su cometido, a fin de que en esa sección del país se pueda expender pronto el azúcar a un precio moderado, bastante inferior al en que actualmente se obtiene.

Concurso y exposición de quesos

CONSTITUCION DEL JURADO

En uno de los salones de actos públicos, que tiene el ministerio de agricultura, en su local de la calle Carlos Calvo y Avenida Paseo Colón, tuvo lugar ayer a las 4 de la tarde, una reunión preparatoria, que tenía por objeto constituirse y nombrar el jurado que ha de entender y clasificar los quesos que se han de exhibir, en la exposición, que se inaugurará el día 8 del corriente, en la calle Rivadavia 1018 al 28 y Avenida de Mayo 1027.

Esta quedó formada por los siguientes señores: presidente, Enrique Fynn; vicepresidente, ingeniero Carlos Aubone; secretario, ingeniero Agustín Silvano Gómez; vocales, ingeniero José M. Huergo, Vicente Casares, Jorge Guerrero, Carlos Luchessini, doctor Pedro Berges e ingeniero Arturo Pimentel.

Después de este acto, los señores nombrados, convinieron dar comienzo a su cometido pasado mañana, en el local de la exposición.

Como ya lo hemos dicho, este concurso y exposición de quesos, es el primero que se va a llevar a cabo en el país y promete ser todo un acontecimiento, pues han concurrido hasta ahora, fabricantes con más de setenta variedades de quesos.

El secretario de la comisión, ingeniero Silvano Gómez, nos pide hagamos saber a las personas interesadas, que aun cuando la exposición se inaugurará el día 8, no por eso deberán privarse de enviar sus productos aquellos que no lo hallan hecho hasta ese días, pues el jurado seguirá tomando en consideración todos los quesos que lleguen, hasta el día 30 del corriente, en que se cerrará definitivamente el concurso.

Han ofrecido enviar premios para ser distribuídos a los industriales que en concepto del jurado y previo análisis químico que hará el laboratorio del ministerio de agricultura, resulten llenar las condiciones establecidas, algunos industriales de importancia y hacendados conocidos, habiédolos donado ya el Jockey Club, Sociedad Rural, Asociación de Lecheros y otros.

A más, el jurado indicará al ministerio de agricultura los premios que en su concepto deben adjudicarse por la repartición, que consistirán posiblemente en medallas y diplomas, que servirán de estímulo y emulación a los expositores, a la vez que de certificado a la calidad y bondad de sus productos.

En el acto inaugural, que fué transferido para el día 8 del corriente a las 4 de la tarde, hablará el ministro de agricultura, doctor Honorio Pueyrredón, y han sido invitados a concurrir altas autoridades nacionales, el intendente municipal, periodistas, etc.

Centenario del coronel Brandsen

El ministerio de instrucción pública ha pasado una circular a los rectores de los colegios nacionales y a las direcciones de las escuelas normales y de los establecimientos de enseñanza especial, para que dispongan lo necesario a fin de que el día 6 del corriente, aniversario del primer centenario de la incorporación al ejército argentino, del coronel don Federico de Brandzen, los profesores de historia respectivos, den conferencias a los alumnos, relativas a la personalidad del ilustre guerrero.

Administracion de la armada

Promoción de contadores

El ministerio de marina ha dado a conocer un decreto del P. E. en virtud del cual se promueve a los empleos inmediatos superiores, a los contadores principales Emilio F. Castaing y Francisco A. Lenessi; de 1a. Manuel C. García, Antonio Bruyé, José R. Alvarez y Félix Pereyra; de 2a. Nestor Radurit, Oscar J. Basail y Arturo Almeida; de 3a. Alberto E. Albacetti; auxiliares contadores José Alejandro Berdina, Bartolomé S. Bazzalo, Miguel Seoane y Guillermo Zopatti.

CONGRESO

EL PRESUPUESTO PARA 1918

El presidente de la comisión de presupuesto de la cámara de diputados, doctor Pradere, ha resuelto convocatoria a reunión para el lunes próximo, para continuar con el estudio de los anexos que estén ya listos. Se tratará también el punto relativo a la rebaja de sueldos. El doctor Justo presentará a este respecto un proyecto para que ella se haga autoritaria y no facultativa, como lo dispone la ley general del presupuesto en vigencia, sin que el poder ejecutivo en ningún momento haya creído necesaria imponerla.

—La asociación de empleados municipales presenta una nota pidiendo el remedio legislativo necesario para evitar las consecuencias que implica la sanción de la ley que suprime los impuestos a los artículos de consumo, lo que ocasiona a la comuna, como se sabe, un déficit de ocho millones de pesos.

Para compensar este déficit y equilibrar el presupuesto se recurrirá sin duda, a la supresión de empleados y rebajas de sueldos, haciéndolo pesar también sobre la caja de jubilaciones retiros y subsidios que quedaría exhausta.

Además se suprimirían las obras públicas, creando a los obreros una situación igualmente incómoda y difícil.

LIGA CONTRA LA TUBERCULOSIS

El presidente de la liga contra la tuberculosis ha pasado una circular a todos los directores de las escuelas de la capital, dependientes del ministerio de instrucción pública, notificando que el lunes próximo se dará, en dichos establecimientos, una conferencia tratando sobre la profilaxis de la tuberculosis.

Combustible santiagueño

Amontonamiento de leña y carbón

Informan las noticias procedentes de Santiago del Estero, que en algunos puntos de esa provincia se está produciendo un amontonamiento de leña y carbón, por la falta de vagones en que trasladar ese combustible a sus mercados de consumo.

Con motivo de los buenos precios que últimamente se han pagado por esos artículos, los obrajes de dicha zona intensificaron su acción con objeto de producir la mayor cantidad posible de ellos. Y ahora resulta que no se cuenta con material para su movilización, cosa que plantea de hecho una situación difícil para estos industriales, así como también para los trabajadores que impiezan a ser despedidos por tal causa.

En esta ciudad, la escasez de leña y carbón ha hecho doblar el valor de estos productos. Y está pagándose la cuartilla del último de los combustibles nombrados, que antes se cotizaba de setenta centavos a un peso, a razón de uno ochenta.

La razón de dicha carestía explícanla los comerciantes del ramo, precisamente por la falta del producto. De suerte que buena medida sería tomar las disposiciones del caso para que el combustible santiagueño, como el de otras regiones que hoy se encuentra abarrotado en el interior por ausencia de elementos de transporte, pudiera ser trasladado a Buenos Aires dentro del menor tiempo posible.

Es indudable que tal actitud sería provechosa para los intereses generales de la población y el abaratamiento de la vida que se hace cada vez más cara.

En la tumba de Ricardo Gutiérrez

La ceremonia de mañana

A las 10 a. m. de mañana domingo se realizará la colocación de la placa, en homenaje a la memoria del poeta nacional, doctor Ricardo Gutiérrez, en el cementerio de la Recoleta.

Esta ceremonia, debida a iniciativa de la revista internacional "Colombia", y auspiciada por el Centro Militar, se llevará a cabo con gran solemnidad, bajo la dirección inmediata del ministerio de guerra.

Asistirán los señores ministros de guerra, marina e instrucción pública, delegados del Centro Militar y del Centro Naval, de la Facultad de Medicina, escuelas y tropas designadas por la repartición respectiva.

En caso de no concurrir el presidente de la nación en persona, será representado por un edecán.

Exposición ganadera de Santa Fe

Fallos del jurado

SANTA FE, noviembre 3 — Mañana a las 2 de la tarde, tendrá lugar la inauguración de la exposición-feria organizada por la Sociedad Rural.

El jurado está compuesto por los señores Pedro Pagés, agrónomo Inchauste, Durriu y Supisiche. Ha comenzado la labor de hacer conocer sus fallo, habiendo declarado campeón Shorthorn al toro Amiral 26, propiedad del señor Juan Boero, y reservado para campeón al toro Champion of Santa Fe, del señor Luis Bruno.

En la categoría de campeón hembra fué premiada Atraction de la cabaña del señor Severo Gómez, quedando desierto el premio "reservada".

El premio de conjunto fué obtenido por el expositor señor Boero. El expositor de la zona de garrapata, señor Luis Bruni, ha conseguido todos los premios de esa importante categoría.

La calidad de los productos, en conjunto, es superior a la del año pasado.

Exposición ganadera de Bahía Blanca

Entusiasmo por el certamen

El próximo domingo 11 del corriente se efectuará en Bahía Blanca la exposición ganadera cuyos preparativos se han venido anunciando. Y al decir de las noticias que da es[ta] ciudad nos llegan, hay un verdadero entusiasmo por este certámen, que hace descontar por anticipado su éxito.

A esta exposición concurrirán los principales ganaderos de la región, los que tan inscripto ya sus mejores productos.

El acto inaugural será presidido por las autoridades, concurriendo además delegaciones de la Sociedad Rural Argentina y demás instituciones similares de la provincia.

UVA SALTEÑA

Perspectivas de la próxima cosecha

Empiezan a conocerse las primeras impresiones acerca de la próxima cosecha de uva. En algunas provincias, como Salta, los primeros brotes hacen prever una producción abundante, superior a la de años anteriores.

Favorecido el desarrollo de la vid por el tiempo, apúntase una vejetación exuberante que permite formular los mejores augurios acerca del resultado general de la jornada viñatera.

En algunas regiones, como Cafayate, las viñas se encuentran bastante adelantadas y los profesionales están contestes en afirmar que dicha zona será una de las que mejor cosecha tendrá en este año.

Como se sabe, esta producción constituye una de las principales entradas de la región, lo cual explica el entusiasmo que despierta las buenas perspectivas que comentamos.

El retiro del impuesto al vino

Júbilo entre los viñicultores mendocinos

La actitud del poder ejecutivo en orden a retirar el proyecto sobre nuevo impuesto al vino, ha causado una magnífica impresión entre los viniviticultores mendocinos.

Según las informaciones que sobre el particular recibimos, la noticia ha sido acogida con verdadero júbilo y se piensa hacer una manifestación al gobierno tendiente a demostrar la eficacia que se le asigna a la medida.

Descartado, pues, este proyecto, toca ahora a los industriales de las provincias andinas que se dedican a la explotación de este capítulo de nuestras actividades, orientar sus trabajos por sendas que permitan perfeccionar lo más posible la fabricación de un artículo llamado a llenar las necesidades del consumo nacional y convertirse, además, en uno de los principales renglones de la exportación argentina.

El Brasil, el Uruguay y otros pueblos vecinos son plazas de primer orden como se sabe para la colocación de este producto. Y nunca mejor que ahora sería oportuno iniciar las exportaciones del vino argentino [illegible]

EL DIA DE FRANCIA

La Kermesse de Palermo

DIVERSOS ACTOS Y FESTEJOS

Durante los días de hoy y mañana, tienen lugar los festejos organizados por el Comité Patriótico Francés con objeto de recoger fondos, para colaborar a la benéfica obra que en Francia está realizando el comité que tiene por presidente a quien también lo es de la gran república: Raimundo Poincaré.

Benéfica obra, hemos dicho; y no sólo benéfica sino de las más elevadas y patrióticas a que las dolorosas consecuencias de la guerra han podido dar lugar. Entre nosotros hay más de un motivo para esperar que ella obtenga todo el éxito que

LA MEDALLA REMEMORATIVA DISTRIBUIDA

Anverso

Reverso

se merece. La corriente de simpatía a Francia, prototipo de la civilización latina, patrón perdurable del democratismo universal, ha ampliado considerablemente su cause desde el principio de la gran contienda. Desde 1914, ha ido descubriéndose, poniéndose a vivo en progresión continua, la honda raigambre de afecto, fundada en una multiplicidad de vínculos, que nos unía a la gran república.

La vieja predicción de antaño se trocó en un sentimiento más hondo de solidaridad espiritual, latente desde el alborear mismo de nuestra actual constitución republicana. Y a medida que la guerra ha ido avanzando, con el sucederse de los hechos heróicos alentados por una tremenda voluntad de sacrificio, la admiración, el afecto, la simpatía por Francia han ido también en ascenso paulatino, cristalizado a cada paso en todo género de corroborativas manifestaciones.

El "Día de Francia", pues, servirá para que otra vez se reafirme con la elocuencia del óbolo espontáneo aportado a la magna obra de disminuir los dolores que pesan sobre las familias de los soldados franceses, no ya nuestro afecto, sino nuestro homenaje por el pueblo en que por vez primera, y en asamblea memorable, se proclamaron los derechos del hombre para honor de la humanidad entera.

La kermesse en Palermo—

A la hora de entrar en prensa este diario, tiene lugar en el Pabellón de las Rosas de Palermo la "kermesse" organizada por el comité mencionado con el objeto ya expuesto. La inauguración de la kermesse ha sido presidida por el ministro de Francia, M. Jullemier, ante una nutridísima concurrencia en la que era fácil distinguir familias pertenecientes a todas las colectividades de los países aliados.

Los objetos donados para la kermesse, están expuestos en elegantes quioskos atendidos por señoritas francesas, que dan brillante aspecto al lugar donde el acto se celebra. En estos momentos se procede a inaugurar el busto del señor Th. Chaufreau, ex-presidente de la sociedad "Les Veteraux" establecida en esta capital y muerto en el frente occidental en defensa de su patria.

La banda municipal, que ameniza el espectáculo, ubicada en los jardines adyacentes al Pabellón, ha seleccionado un interesante concierto que se prolongará hasta las seis de la tarde.

A juzgar por la animación y concurrencia que ya desde esta tarde se ha hecho notar en la primera de las kermesses organizadas por el Comité Patriótico, puede asegurarse que ofrecerán excepcionales y positivos resultados desde el punto de vista que se ha tenido en cuenta al organizarlas.

A las ocho de esta noche en el mismo Pabellón de las Rosas, tendrá lugar el diner-concert, quemándose a continuación fuegos artificiales de mucho efecto.

Los actos de mañana—

Para mañana, prosiguiendo los festejos iniciados con motivo del Día de Francia, el comité respectivo ha organizado el programa, a realizarse igualmente en el Pabellón de las Rosas de Palermo:

A las 2 de la tarde, atracciones en general; a las 3, desfile de "boy-scouts" y pupilos de la sociedad Patrie; a las 4, concierto en los jardines y largada de globos con paracaídas aliados; a las 8, "diner concert", y a las 10, fuegos artificiales.

Por insinuación del mismo comité durante los días de hoy y mañana, permanecerán embanderadas las casas de los ciudadanos franceses y de todos cuantos simpaticen con la causa de los aliados.

En la kermesse de esta tarde se ha repartido profusamente una artística medalla acuñada por el Comité Patriótico Francés alusiva al "Día de Francia". La medalla, que en su anverso y reverso contiene hermosas alegorías, es obra del artista señor Soltuzzo.

En la oligarquía socialista

ENTRETELONES INTERESANTES

Una dinastía solapada

El himno de la democracia y "el látigo de acero del secretario"

Alguien habrá creído que nuestra tinta partidista recargaba los tonos de los cuadros de la política nacional, a objeto de favorecernos en el contraste. Varios ingenuos habrán supuesto que al denunciar en otras ocasiones la falta de sinceridad de los hombres directores del movimiento socialista en la capital, sólo nos guiaba el empeño de combatir al enemigo político. Muchos habían creído que la "democracia", que tan bien "conjugan" los realmente jefes y dueños del partido proletario, aunque no en una totalidad, por lo menos en una gran dosis alimentaba el organismo que con el programa más amplio se irguió como una promesa rosada en un pueblo cansado de soportar oligarquías por de más nefastas.

Para todos los vacilantes, para todos los ingenuos van las revelaciones de estas líneas y las enseñanzas que se derivan, al propio tiempo que servirán a muchos trabajadores que leen nuestro diario para tomar más atención en muchas revelaciones que con anterioridad hemos hecho y seguiremos haciendo cada vez que veamos a "hábiles maniobradores" y "fecundos simuladores" catequizar incautos con promesas que luego no han de cumplir.

Dijimos hace días que una honda escisión se dibujaba en el partido socialista. Por un lado los jóvenes más entusiastas e intelectuales luchaban por el triunfo de las ideas, vale decir, por el socialismo doctrinario tal cual se conoce en Europa y en la sociología científica, con toda prescindencia de actos de politiquería electoral.

En el otro bando, denominado "chercoffiano", se agrupaban los cerebros más oscuros, los elementos más inconscientes que gritan contra los caudillos hasta que consiguen "tenerlos".

Comenzó a traslucirse la divergencia en el III congreso extraordinario, donde fueron desaprobadas por el partido la conducta del grupo parlamentario y comité ejecutivo, por ser francamente opuestas a la doctrina y a los estatutos de la agrupación. Incapaces de respetar las decisiones de las mayorías, no tardaron aquellos caballeros en arrojar sombras sobre el congreso, hablando de maniobras y complots que no fueron probados hasta hoy en el minucioso proceso que de ello se abrió en los centros de la capital. Y como método de coacción, cerraron las columnas de "La Vanguardia" para todos los opositores a la "familia dirigente", al mismo tiempo que desde aquélla, afiliados obsecuentes colmaban de insultos a jóvenes honestos e intelectuales que habían contribuído a enmendarles la plana en el citado congreso.

En su táctica absorbente, se trataba de eliminar a los dos únicos opositores del comité ejecutivo, dos honestos obreros, humildes, pero altivos: Penelón y Ferlini. Se llegó hasta promoverles incidentes personales en tal comité, donde son miembros (en una acumulación de puestos que sería escandalosa hasta en partidos oligárquicos), los mismos legisladores socialistas, y en tal forma se les combatió que aquellos obreros presentaron sus renuncias en un to... [illegible]

"La Vanguardia" se negó a publicar tales renuncias, pues el "látigo" caería sobre el director de dicho diario, que es el "compañero Giménez", miembro "también" del comité ejecutivo denunciado por Penelón y Ferlini.

Todos estos escándalos, propios de una autocracia que tanto combatían Justo, Repetto y Dickmann antes de ser diputados, colmaban la medida que, agravada con el caso de la cuestión internacional, sostenida por el grupo socialista en la cámara y en opuesta dirección a lo sancionado por el III congreso extraordinario, llevó a todos los jóvenes inteligentes y sinceros del partido a formar un "soviet" o comité pro defensa del citado III congreso, desobedecido abiertamente por tales legisladores.

Aquí empezó la guerra y terminó la lucha.

El citado comité ejecutivo hizo trabajos para expulsar del partido a todos los opositores a la familia chercoffiana, pues veían en el fondo de todo que entre aquellos jóvenes había quienes pudieran ser candidatos con prelación a Di Tomaso, Cúneo o Zaccagnini. Con tal inquietud estuvieron tales posibles damnificados, que aconsejaron "expulsar" a todos esos afiliados, dando una estocada de muerte a la crítica serena dentro del partido y a los sagrados derechos de reunión y libertad de opiniones.

Pero, en vista de que son muchos los centros, "más de 20 hasta ahora", que apoyan a los tales jóvenes opositores y temiendo ir a un escándalo y segura pérdida electoral si el comité ejecutivo los expulsa, en mérito al único delito de pensar como socialistas doctrinarios y no como "maniobreros políticos", el "hábil" comité ejecutivo comenzó a usar los procedimientos más condenables de la política criolla, que tanto se ha combatido.

Proponía "sotto voce" a los afiliados inconscientes que les hicieran cuestión "personal" a los Palcos, los Ferlini, los Pascali, los Penelón, etc., etcétera, y los expulsaran con cualquier pretexto menos el efectivo, para librarse de tan serios competidores. En esto está la batalla: ruda, cruel, sin cuartel.

Se acorrala a rectos pensadores y se les quiere anular; se usan los métodos más reprobables y luego esos mismos autócratas, subirán a la tribuna pública, en las luchas electorales a cantar, a dos pulmones, el "himno de la democracia".

Recuérdense ciertas palabras pronunciadas confidencialmente por Di Tomaso cuando fué elegido secretario general del partido: "Quiero ser secretario para tener en mis manos un látigo de acero con qué poner en fila a esos descontentos."

Si esto no nos recordara la teoría inicial de las tiranías, pronto vendrán hechos más concretos a permitirnos demostrar que en ese partido de la igualdad hoy domina una efectiva "santa inquisición".

Es muy seguro que algunos centros opositores van a ser "intervenidos" por el secretario Di Tomaso, y lograda esta palanca, se disolverá estos enérgicos organismos, dejando fuera del partido a los cabecillas del movimiento.

Guarde esto el lector en su memoria, que pronto vendrán las pruebas.

LA LANGOSTA

Se recibieron esta tarde telegráficamente los informes que damos a continuación sobre el movimiento de la langosta en las últimas 24 horas:

Corrientes: Continúan los nacimientos de mosquita en todos los departamentos de la seccional.

Entre Ríos: Por el distrito Corrales y Montoya, departamento Victoria, pasó una gran manga pesada con rumbo al sudeste. Manga liviana, procedente del norte, invadió el distrito Talitas, del departamento Gualeguaychú. Procedente del este asentóse en partes montuosas de ejido Gualeguaychú, sobre arroyo del Cura, una gran manga de voladora empezando a desovar sobre una extensión de 300 hectáreas. La asentada en Costas, Río, Gualeguaychú y Uruguay, extendióse sobre el departamento Gualeguaychú comenzando a desovar en pequeños manchones. Nueva manga voladora, procedente del norte, invadió el distrito San Antonio, departamento Gualeguaychú, comenzando a desovar una extensión de ocho kilómetros por cinco.

Santa Fe: Iniciáronse nacimientos de mosquita en los distritos Bossi y Hersilia, del departamento San Cristóbal. Prodúcense desovos en los distritos Tótoras, Clarke, Serodino y Andino, del departamento Iriondo; Las Petacas, Landeta, Traill, Cañada Rosquín, Carlos Pellegrini, El Trebol y Los Cardos, del departamento San Martín, y Barrancas, Monje, Maciel, Gaboto, San Fabián, Gásalegno, Día y Saralegui, del departamento San Gerónimo. Una fracción de manga semiposada de nordeste, invadió al distrito San Ricardo, departamento Iriondo. Con igual procedencia, ha sido invadido Timbúes y La Salada, de San Lorenzo, por una regular manga de voladora semiposada.

Política española

La crisis y García Prieto

García Prieto, según los telegramas de hoy informan, es el último de los principales hombres públicos de España que ha desfilado por el despacho del rey Alfonso recibiendo de éste el encargo de formar gabinete. Los fracasos anteriores han dado ya a esa crisis una prolongación jamás conocida en los anales de la política española, síntoma cuya gravedad hemos puesto ya de relieve en días anteriores.

Manuel García Prieto, designado jefe del gabinete español

Lo dicho nos exime también de extendernos en nuevas consideraciones sobre la transcendencia que puede tener, en los actuales momentos, la llamada de García Prieto al poder.

Ya se comprende que surgido al [illegible] por que España atraviesa de una reacción simultánea del pueblo y del ejército contra la política tradicional, contra el régimen de los partidos turnantes, no será precisamente García Prieto, uno de los más clásicos exponentes de aquel régimen, el llamado a solucionarle en términos durables y satisfactorios.

De modo que si García Prieto logra formar gabinete, según ya lo insinúan los principales órganos de la opinión española, las raíces del conflicto habrán quedado tan hondas y arraigadas como estaban antes de estallar aquél. Por lo tanto no tardará en sobrevenir una nueva crisis acaso de más graves proyecciones que la presente en la cual, el gobierno de García Prieto habrá hecho oficios de paréntesis acomodaticio y transitorio.

Gran concurso de tiro al blanco

En el Stand del Tiro Federal de La Plata

Conmemorando el 35.o aniversario de la fundación de la ciudad, a celebrarse los días 18, 19 y 25 de noviembre de 1917, organizado por el Círculo Policial.

Primera categoría. Premio Patria. Para tiradores de la categoría A. Series ilimitadas de cinco tiros. Blanco: circular de 10 zonas, de un metro y visual de 60 centímetros. Distancia: 350 metros. Arma: Máuser argentino, modelo 1891. Posición: Las tres. Clasificación: Por la suma de las seis mejores series, dos en cada posición. Desempate: Por las series de pie contadas una a una. Cuatro premios.

Segunda categoría. Premio Provincia de Buenos Aires. Para tiradores de las categorías B y C. Series ilimitadas de 5 tiros. Blanco: Circular de 10 zonas, de un metro, visual de 60 centímetros. Distancia: 250 metros. Arma: Máuser argentino, modelo 1891. Posición: Libre. Clasificación: Por las cinco mejores series. Desempate: Las series sucesivas contadas una a una. Cuatro premios.

Tercera categoría. Premio Ciudad de La Plata. Para tiradores que no hayan obtenido ningún premio en concurso alguno. Blanco: circular de seis zonas (busto). Arma: Máuser argentino, modelo 1891. Posición: De pie: Clasificación: Por las cinco mejores series. Desempate: Por las series sucesivas contadas una a una. Seis premios.

Cuarta categoría. Premio República Argentina. Para tiradores de la categoría A. Series ilimitadas de seis tiros. Blanco: Circular de 10 zonas, de 0.50 ctm. de diámetro; visual 0.20 ctm. Distancia: 50 metros. Arma: Revólver calibre mínimo 32, o pistola de repetición. Clasificación: Por las cinco mejores series. Desempate: Por las series sucesivas contadas una a una. Cuatro premios.

Quinta categoría. Premio General San Martín. Para tiradores de las categorías B y C. Series ilimitadas 6 tiros. Blanco: Circular de 10 zonas, de 0.50 de diámetro; visual de 0.20 ctm. Distancia: 50 metros. Arma: Revólver o pistola de cualquier calibre. Clasificación: Por las cinco mejores series. Desempate: Por las series sucesivas, contadas una a una. Cinco premios.

Sexta categoría: premio "Intervención Nacional", libre para todo tirador, series limitadas de quince tiros. Blanco: Circular de 10 zonas, de un metro, visual de 0.60 ctm. Distancia: 300 metros. Arma: Máuser Argentino 1891. Clasificación: Por la mejor serie. Desempate: Por el mayor número de cartones. Posición: De pie. Dos premios.

Séptima categoría: Premio "Tiro Federal de La Plata". Libre para todo tirador. Series limitadas de 18 tiros. Blanco: Circular de 10 zonas, de 0.50 de diámetro, visual de 0.20 ctm. Distancia: 50 metros. Arma: Revólver calibre mínimo 32. Clasificación: Por la mejor serie. Desempate: Por el mayor número de cartones. Dos premios.

Octava categoría: Premio "Defensa Nacional". Para grupos de seis tiradores. Series ilimitadas de cinco tiros. Blanco: Circular de 10 zonas, de un metro y visual de 0.60 ctm. Distancia: 350 metros. Arma: Máuser Argentino, modelo 1891. Posición: De pie. Clasificación: Por la suma de los puntos de la mejor serie efectuada por cada uno de los seis tiradores. Desempate: Por las series sucesivas, contadas una a una. Un primer premio para la sociedad, institución o cuerpo vencedor y una medalla para cada uno de los tiradores de dicha sociedad, institución o cuerpo. Una medalla de plata para cada uno de los tiradores de la sociedad, institución o cuerpo que obtenga el segundo puesto. En esta categoría se otorgará además un premio para el tirador que efectúe la mejor serie.

Situación política de Túcumán

La opinión pública y el gobierno

Iniciación del juicio político

TUCUMAN, noviembre 3. — El ministro de gobierno, doctor Toledo, actualmente en esa, ha consultado si era necesaria su presencia aquí, en razón de los acontecimientos que son del dominio público. Se le ha contestado expresándole que los sucesos magnificados por los propagandistas del escándalo, no han afectado en absoluto a la marcha del gobierno, que continúa gozando del apoyo popular, mientras los 28 legisladores opositores continúan debatiéndose en su orfandad política.

Puede en consecuencia permanecer con tranquilidad cumpliendo la misión que se le confiara, hasta que finalice con ella, y mientras nuevos sucesos no determinen lo contrario.

El juicio político que se le instaura al gobierno no tiene la importancia que se le atribuye, como consecuencia futura para los destinos de la provincia.

TUCUMAN, noviembre 3. — El diario "La Patria" continúa la publicación de centenares de telegramas de adhesión al gobernador de la provincia, doctor Bascary, por su actitud en las actuales circunstancias.

Desde que se produjo la clausura de la legislatura, y sin interrupción, han llenado sus columnas despachos recibidos de los comités de la campaña, de ciudadanos radicados aquí y fuera de la provincia, donde lo alientan en la emergencia.

Entretanto adviértese que no pasa lo mismo, salvo excepciones muy contadas, con respecto a los miembros de la oposición que forman parte de la legislatura, puesto que no representan la voluntad popular, desde que fueron elegidos bajo el antiguo régimen.

La opinión independiente en ésta se manifiesta sorprendida del abultamiento en las noticias que transmiten los corresponsales a los diarios metropolitanos, así como cuando acogen todo género de rumores que los hechos se encargan bien pronto de desmentir.

TUCUMAN, noviembre 3. — Ha aparecido en los diarios locales una citación firmada por el presidente actual del senado, donde se cita a los ministros Toledo y de la Rosa, para que concurran a la sesión del lunes próximo a defenderse en el juicio político que les ha entablado la cámara de diputados.

TUCUMAN, noviembre 3. — Entre el ministro del interior y el gobernador de la provincia se han cambiado los siguientes telegramas, que recién se dan a la publicidad:

"Llevo a conocimiento de V. E., a los fines que corresponda, el siguiente telegrama recibido ayer de esa capital. Dice así:

"Tucumán, octubre 25 de 1917. — A S. E. el ministro del interior, doctor Ramón Gómez. Buenos Aires: El diario oficial "La Patria", dirigido por el secretario privado del gobernador de la provincia, según consta en documentos públicos, amenaza en forma insidiosa en su edición de hoy con un nuevo asalto a "La Gaceta".

Pongo el hecho en conocimiento de S. E. a fin de que el gobierno esté en antecedentes del mismo y acuerde las garantías constitucionales que amparan la libertad de la prensa. Saluda al señor ministro con su consideración distinguida. — Firmado: García Hamilton, jefe de la redacción de "La Gaceta".

Saludo a V. E. con mi mayor consideración distinguida. — R. Gómez, ministro del interior."

A este contestó el gobernador diciendo:

"Tengo el honor de acusar recibo al telegrama de V. E. de fecha 26 del corriente mes, en que se sive transcribir el telegrama dirigido a V. E. por el señor García Hamilton, jefe de redacción del diario "La Gaceta". En respuesta, cúmpleme significar a V. E. que este gobierno presta a todos los ciudadanos las más amplias garantías dentro de la constitución, y que el suscripto tuvo ya ocasión de manifestar verbalmente a uno de los redactores del citado diario, que podían estar plenamente seguros de que serían respetados en todos sus derechos, pues nadie más respetuoso que el suscripto de la libertad de la prensa, aun con aquella que, como el diario de referencia, se singulariza por su propaganda procaz y sediciosa para la tranquilidad pública. Por correo y para mayor abundamiento, envío a V. E. varios ejemplares de "La Gaceta" que podrán informar más detalladamente a V. E."

TUCUMAN, noviembre 3. — El diputado Gustavo Haurigot elevó, por intermedio del presidente de la cámara, la renuncia indeclinable de su cargo.

Desde comienzos del año actual hizo manifestaciones categóricas de que estando disuelto el partido en que había figurado, conservaría su independencia, dedicándose a servir los intereses de la provincia y en particular los del departamento Graneros, que en cuatro períodos consecutivos representó.

Afectado por publicaciones hechas en algunos diarios a causa de su inasistencia a las sesiones que viene celebrando la cámara a que pertenece, se vió obligado a tomar la resolución antedicha.

ESCUELAS PRIMARIAS

Clases públicas y exámenes libres

La inspección técnica de la capital ha propuesto al consejo nacional de educación, que el día 28 del corriente se termine la tarea del presente curso escolar en las escuelas primarias de esta ciudad.

El día 24 se dedicará a la organización del programa y distribución de trabajos de los alumnos, para las clases públicas que comenzarán el lunes 26. El día 28 se dará la fiesta escolar de fin de curso, distribuyéndose los certificados de promoción.

Los días 29 y 30 se tomarán los exámenes libres de alumnos que hayan hecho sus estudios privadamente y cuyo número, como en años anteriores, debe ser excesivo.

Siendo necesario efectuar reparaciones urgentes en más de treinta edificios fiscales, el consejo nacional de educación, procurando evitar lo sucedido en épocas anteriores, que comenzándose las obras en mitad de las vacaciones postergaban la apertura de las clases, ha resuelto clausurar esas escuelas el día 15 del corriente, comenzándose de inmediato a poner los establecimientos en condiciones de empezar la tarea el 1o. de marzo.

Ultimas noticias oficiales de la guerra

Despachos recibidos por la legación de la Gran Bretaña

Entre las operaciones en los frentes británicos y otros durante la semana que terminó el día 1.o de noviembre, el ataque inesperado y formidable del enemigo contra el frente italiano, es el acontecimiento de mayor importancia, aunque en Flandes y en Francia nuestros éxitos han sido seguidos por una gran actividad aérea. Las tropas norteamericanas han tomado lugar en las trincheras al lado de las tropas francesas.

Frente Oeste — Se ha adelantado en las cercanías de Passchendaele, representando un adelanto más hacia la toma de la cima. Cada ataque ha tenido un objetivo limitado, y a pesar del mal tiempo reinante, nuestros ataques han dado buenos resultados, llegando la línea británica a los suburbios de Passchendaele mismo. Las fuerzas francesas, cooperando con fuerzas belgas, han extendido sus éxitos al sudoeste del bosque de Houlthulst, y han hecho mayores progresos el día 27 de octubre en un frente de 4 kilómetros, cuando se tomó a Merjhem y Luighes con unos 500 prisioneros.

Frente del Aisne — Se comunica que se han hecho progresos, pues las tropas francesas han tomado a Pinon y Pargny; en esta sección el enemigo ha perdido 11.157 prisioneros, inclusos 237 oficiales, 180 cañones y algunos centenares de ametralladoras.

Frente italiano — El ataque esperado por las fuerzas combinadas germano-austríacas se ha desarrollado con una rapidez dramática; los ejércitos italianos, después de haber avanzado durante muchos meses victoriosamente en tierra enemiga, fueron obligados por un avance desde Tolmino, a retirarse del frente del Isonzo. El enemigo se aprovechó de los puentes Santa María y Santa Lucía, para introducirse en territorio italiano. La ofensiva fué contenida al norte en Saga y al sud en el Monte Gabriel, pero adelantó entre Monte Canini y el valle de Judrio y continúa en el Carso. Este avance continuo obligó a los italianos a retirarse y Gorizia cayó el día 28 de octubre, Udine el día 30 de octubre. Ahora se comunica que la batalla continúa al oeste de Pasian, Schiviнesco, Sandañiele del Friuli, al norte de Pozolo y al sud de Udine; la resistencia fué desesperada, y la retirada se hizo con orden, destruyendo los puentes y peleándose en retirada. El enemigo se alegra y declara que la opinión popular en Italia estará en favor de la paz, pero recibe [illegible] de Italia diciendo que el peligro inminente ha reunido a todos los partidos, pues el peligro de la patria les ha unido para resistir el ataque.

Los alemanes se imaginan que el miedo es un factor decisivo, como también se sorprenden al saber que, a pesar de las desavenencias domésticas, el peligro de afuera, en lugar de producir mayor confusión, concluye con las diferencias personales y pone de relieve los sentimientos de patriotismo. Los aliados, con la más entera confianza en la comprobada habilidad del estado mayor general, no comparten la creencia del enemigo en el cansancio del pueblo por la guerra.

Frente ruso — Los alemanes no han seguido sus operaciones en el golfo de Riga, al contrario, se han retirado de la península Werder hasta la isla Moon, y se han retirado más aún entre Riga y Pinsk. Numerosas tentativas de fraternizarse con el enemigo, han sido contestadas con fuego de artillería, invariablemente.

Africa del Este — El enemigo ha sido batido y obligado a retirarse hacia el este desde Mahenge hasta las cercanías de Ogangira. Se ocupó a Liwale el día 29 de octubre; las pérdidas del enemigo en Nyangao eran 53 europeos y 268 áscaris muertos, 241 europeos y 678 áscaris prisioneros, sin contar los heridos.

Frente de Gaza. — Octubre 29: Las patrullas de la caballería londinense fueron atacadas por 3000 turcos, con artillería, pero resistieron con gran valor hasta que recibieron refuerzos. Nuestras pérdidas fueron 100, mientras que las tropas turcas tuvieron grandes pérdidas. Ayudado por la caballería del general Allenby concentró sus tropas para atacar a Beer Sheba, a la madrugada del día 30 de octubre; la infantería se acercó desde el lado oeste y la caballería dió una vuelta más larga, atacando desde el este y noreste.

Después de una lucha recia, se tomó a la ciudad, tomando prisioneros a 1800 turcos y 9 cañones; esta operación se llevó a cabo después de marchar 20 millas en un desierto sin agua, y fué brillante.

Noticias del Chile

SANTIAGO DE CHILE, noviembre 3. — Los señores Julio Garcés y Fidel Muñoz, aceptaron las legaciones de Venezuela y Ecuador, respectivamente. Se da gran importancia en los círculos políticos a la designación del señor Muñoz para el Ecuador.

—A principios de la semana entrante se resolverá la provisión de la legación de Méjico.

—Los diputados demócratas no darán paso en la cámara al proyecto de ley de residencia.

—En la reunión del consejo de ministros de hoy se resolverán las dificultades relativas a la remoción de algunos funcionarios administrativos.

Para el cargo de jefe de sección del ministerio de colonización ha sido nombrado el señor Tulio Maqueira. Los diarios aplauden el nombramiento.

—Los demócratas acordaron ubicar 15 diputaciones.

—Continúa siendo muy agasajado el ex intendente de Buenos Aires doctor Gramajo.

—Comunican de Valparaíso, que resultó suntuoso el banquete en honor del ministro de hacienda de Bolivia, señor Ballivian; se hicieron votos para el acercamiento de relaciones entre Bolivia y Chile.

—La colonia italiana inició una subscripción de fondos que se enviarán al gobierno de Italia. En la reunión de ayer se recolectaron 160.000 pesos.

Los negocios en cereales

MERCADOS DE EXPORTACION Y DE CONSUMO

Movimiento de la semana

Exportación—

Trigo — Desde el día en que el gobierno de los Estados Unidos de América fijó al trigo un valor de cotización, el que publicamos en su oportunidad debida, la situación de aquel mercado ofreció muy pocas novedades, salvo los comentarios naturales acerca del movimiento de los negocios, según las actividades que desplegaran las casas aliadas y lo referente a embarques, reduciéndose, por lo tanto, las crónicas y dejando de tener éstas el especial interés que despertaban antes de la fecha del decreto prohibiendo las cotizacions del cereal en plaza abierta.

En consecuencia, hay poco o nada hay que decir, así como agregar a lo que ya es de pública notoriedad, quedándose tan sólo a la expectativa de las novedades que puedan ocurrir respecto a la diminución que lentamente van experimentando las existencias de grano en aquel país, a causa de las fuertes exportaciones que se vienen sucediendo con destino a los países de la Entente.

En la semana clausurada el día 29 de octubre ppdo. esos embarques alcanzaron a 148.340 toneladas, contra 141.549 en la precedente y 144.051 por igual período de tiempo del año 1916.

Respecto al mercado inglés, las noticias que recibimos de Londres ponen de manifiesto que las transacciones a término fueron muy moderadas, tanto para trigo nativo como extranjero, a consecuencia de que el stock en poder de los vendedores no se conceptúa fuerte, motivo por el cual el gobierno británico cedió regulares cantidades de trigo que tenía almacenadas, con objeto de poder subvenir a las necesidades del consumo.

La demanda de grano para semilla ha sido satisfecha en su casi totalidad.

Nuevamente se ha insistido en la conveniencia de hacer una economía rígida en los consumos, por las dificultades que ofrecen los transportes marítimos, habiendo interés en ponerse a cubierto de cualquier apuro que pudiera sobrevenir.

En nuestro mercado a medida que pasan los días se manifiesta más confianza en el resultado de una gran cosecha, a pesar de que en la zona próxima a Bahía Blanca hace falta más lluvia para que neutralice los efectos de la sequía reinante, así como también de las heladas que han caído en estos últimos días, las que si por el momento no han ocasionado mayores perjuicios, bien podrían señalarse si estos fenómenos atmosféricos se repitieran, sobre todo después del 15 del corriente, cosa que no sería extraño ocurriera, dado las variantes del tiempo.

Con todo, la situación de la cosecha futura se conceptúa muy satisfactoria, pues en el resto del país los plantíos se desarrollan normalmente, satisfacción que irradia a todos los centros de actividades comerciales, confiándose ampliamente en que la Argentina entrara en una nueva era de gran prosperidad, existiendo el convencimiento de que la colocación de la cosecha dejará un fuerte saldo a favor de la riqueza nacional, toda vez que su financiación se encauce por senderos que nos conduzcan a una solución que, además de convenir al país, consulte también los intereses del consumidor, facilitándole el negocio dentro, por cierto, de límites que sean una verdadera compensación a los sacrificios que nos hemos impuesto para lograr este mismo bienestar.

Esto es precisamente lo que está estudiando nuestro gobierno, a cuyo efecto el Banco de la Nación y otras instituciones de crédito, ultiman sus proyectos para ver la forma de contribuir con eficacia a la solución del problema de orden económico que se nos presenta, ante la magnitud de la cosecha argentina.

Entre los diversos proyectos que se barajan el más importante hasta hoy es el bosquejado, a grandes rasgos, por el directorio del Banco de la Nación y que tiene como punto de apoyo el abrir un crédito a los exportadores hasta la cantidad de 300 millones de pesos moneda nacional, para cuya garantía se impondría la condición de depositar en caución, en algún Banco de Europa, títulos nacionales o cédulas hipotecarias argentinas hasta la concurrencia de la suma referida, facilitando de tal manera las transacciones a las casas interesdas en la compra del cereal, evitándoles al propio tiempo los perjuicios que a éstas les originan las dificultades en la obtención de giros y sobre todo el oro que sería indispensable poner en movimiento, metálico que hoy más que nunca es difícil lograr, en razón de que las naciones en general han prohibido su salida al exterior, con objeto de mantener una regular estabilidad económica.

La opinión pública sigue con gran interés el curso de estos proyectos, creyéndose firmemente que se llegará a algo práctico y de conveniencias recíprocas.

En cuanto a medidas de carácter interno, las leyes de prenda agraria, warrant y las del propio crédito personal, pueden regularizar provisionalmente el movimiento, de manera que por ese lado no existe mayor preocupación, por cuanto se considera que el país tiene el capital suficiente como para desenvolver su acción defensiva; pero nos permitimos aconsejar la mayor prudencia en la utilización de esos recursos, pues no debemos olvidar que todas las cosas tienen un límite del cual no es prudente excederse, so pena de caer en acciones especulativas tan propias de nuestra modalidad y que muchas veces fueron de resultados negativos y hasta perjudiciales, máxime si no modificamos nuestro carácter impresionista, propio de pueblos jóvenes a quienes les falta la experiencia de las viejas sociedades.

Con motivo del permiso acordado por el gobierno nacional para exportar al Brasil 15.000 toneladas de trigo y 15.000 de harina, de nuestras actuales existencias, la plaza experimentó una saludable reacción, que se estima en $ 1.20 los cien kilogramos, cuyo comentario hacemos en la sección respectiva de consumo.

También en el "Mercado a Término" los precios para el trigo nuevo, entrega en enero y febrero próximos, han mejorado alrededor de $ 1.30, quedando a $ 12.00 y con operaciones de mayor importancia que en la semana pasada.

Esta mejoría responde a que la especulación, en el deseo de no permanecer inactiva, mejoró sus ofertas, que estimularon la venta un tanto estancada, contribuyendo, igualmente, en buena parte, a esa misma alza los propósitos que animan al gobierno en buscar una solución que facilite la colocación de la próxima cosecha, descontándose desde ya que su venta metódica y ordenada provocará en el valor del cereal.

En la semana que termina se exportaron 11.188 toneladas. Anterior no hubo embarques.

Hasta la fecha 803.700 toneladas, contra 1.922.258 por igual época de 1916.

Maíz. — En Chicago este cereal se cotizó de una manera irregular, dadas las fluctuaciones que diariamente se registraron; unas veces porque la mercadería llegada era de calidad pobre, los precios mejoraban y otras subían por mayor interés en comprar. Sin embargo, las diferencias carecen de importancia.

Por los puertos de la Unión salieron durante la semana clausurada el 29 de octubre ppdo. 6400 toneladas contra 7264 en la anterior.

En la plaza de Londres las operaciones estuvieron más activas, vendiéndose grandes cantidades de maíz procedente del sur de Africa. Más tarde el tono se modificó un poco, quedando tranquilo, pero con precios sostenidos.

Nuestro mercado estuvo algo más corriente y con mejoría de 30 a 40 centavos. En el "Término" se operó con ambiente más franco.

A pesar de esto, la casas exportadoras se mantienen dentro de cierta prudencia.

El embarque de esta semana alcanzó a 2627 toneladas, contra 15.557 en la pasada.

El total hasta la fecha sólo registra 455.821 toneladas. El año 1916, por este mismo tiempo, ya habían salido 1.767.065.

Avena — La plaza norteamericana sigue sostenida como reflejo de la firmeza que se nota en Inglaterra, especialmente para mercadería disponible, a consecuencia de la diminución que sufren los embarques de los Estados Unidos, pues en la semana registran 40.990 toneladas, contra 50.809 en la anterior y 60.102 hace veintiún días.

Londres cotizó con alza de 6 a 9 peniques por quarter, a pesar de haber aumentado las ofertas a término en las clases del Canadá y Norte América; pero hay mucho interés por artículo a flote y, por lo tanto, de inmediata entrega.

Ante la referida alza, nuestra plaza presentó mejor aspecto, respondiendo también con un repunte de 35 centavos para lo disponible, de 40 centavos para enero y 35 centavos para febrero, aún cuando los negocios se concretan al "Término", pues la exportación sigue en situación expectante.

En la semana no se exportó; anterior tampoco.

Desde el 1.o de enero hasta hoy 248.751 toneladas contra 727.297 por esta misma fecha del año 1916.

Cebada — Sin negocios y sin embarques; la paralización es completa en esto renglón.

El total exportado asciende solamente a 11.444 toneladas. Año pasado, por este tiempo, 38.021.

Lino — Nótase que en Duluth los precios han declinado algo por aumento en la oferta de grano. Empero, la situación continúa siendo favorable.

En Liverpool las ventas aumentaron, a igual que en Londres por lino de la India. Sin embargo, se pagaron los precios máximos. En los últimos días la oferta se restringió, disminuyendo las transacciones por anuncio de que los embarques en la India no pueden activarse por falta de bodegas.

Aquí tuvimos mercado firme y con reacción de más de 50 centavos, sobre todo para artículo disponible destinado a completar cargamentos para Europa y los Estados Unidos.

El mayor interés que demuestran los compradores del exterior y en particular americanos, es a causa de no poder recibir de la India las cantidades que necesita la industria. Hay manifiesta carencia de bodegas.

En el Mercado a Término los precios para entregas en enero y febrero próximos — artículo nuevo — subieron alrededor de $ 1, fijándose $ 14.45 y 14.25 respectivamente.

La exportación de esta semana fué de 6272 toneladas. En la precedente no hubo.

Hasta la fecha 103.722 toneladas, contra 582.212 por igual período del año pasado.

Harina — A consecuencia del repunte habido en el trigo, nuevamente volvieron a subir los precios de las harinas, a pesar de lo cual se realizaron varios negocios de cierta importancia, para el exterior.

Se embarcaron 2740 toneladas; semana pasada no hubo exportación.

El monto de lo salido hasta la fecha asciende a 76.941 toneladas, contra 112.134 por este período del año 1916.

CONSUMO

Trigo — Clausurábamos nuestra información de la semana pasada manifestando que la baja — que tan mal había impresionado al mercado — felizmente quedaba contenida, mas que todo por la resistencia opuesta por los vendeores en acceder a las pretensiones del consumo, máxime cuando los arribos de los últimos días habían disminuído en forma tal que venía a favorecer la reacción que deseaban imponer los tenedores de trigo, a pesar de saberse que ya en la campaña se comenzaba a largar la mercadería por temor a una mayor desvalorización.

Así las cosas, se inicia la actual semana sin una tendencia perfectamente definida, pues era manifiesto el temor de los consignatarios que su resistencia fuese quebrantada por los tenedores de la campaña, en vista de que por parte de éstos se continuaba ofreciendo el cereal disponible afuera, en condiciones de precios mucho más ventajosas de lo que aquí se pedía, lo que fuera causa para que el lunes la situación se mantuviera indecisa, dentro de la cotización extrema de $ 16 para los trigos superiores.

El martes, como las entradas no fuesen ni siquiera de relativa importancia, los negocios se animaron algo, pagándose hasta $ 16.30 por el barletta superior, con peso específico de 81 a 82 kilogramos el hectólitro, a cuyo precio pudieron realizarse algunas partidas procedentes del sur de la provincia de Buenos Aires.

El miércoles nos hallamos delante de nuevas orientaciones, que por fortuna modificaron el malestar reinante en sentido favorable, pues no tan sólo los molineros manifestaron interés en comprar, sino que también accedían con facilidad a las exigencias de los vendedores.

¿Qué había ocurrido para que tan súbitamente se evolucionara a la alza? Sencillamente, que en la tarde del martes el gobierno nacional había consentido la exportación al Brasil de 15.000 toneladas de trigo viejo e igual cantidad de harina, cuyo embarque se autorizaba en vista de las favorables perspectivas que presenta la cosecha próxima a levantarse.

Claro está que ese tonelaje, en particular lo que se refiere a la harina, ejerció una gran influencia en el ánimo de nuestro molineros, que veían en esa exportación una mayor actividad en sus establecimientos, desde que de inmediato tendría salida el producto tan preciado de la industria, y como no estaban muy provistos de grano, entraron a comprarlo con interés a objeto de ponerse en condiciones de responder a la demanda de harina que haría el Brasil. De ahí que el miércoles el barletta superior llegara a cotizarse a $ 17, lo que representaba un alza de 70 centavos sobre lo pagado en el día precedente, diferencia que pudieron aprovechar los que tenían trigo, vendiéndose a $ 17.30 una partida de 1170 bolsas de barletta especial, disponible en el Once.

Como el jueves fuese feriado, no hubo transacciones; pero el viernes nuevamente se reanudan los negocios con gran actividad, obteniéndose pesos 17.50, para cerrar la semana con un alza estimada en $ 1.50 que, de paso sea dicho, nadie esperaba, pues ella sólo responde a la causa apuntada, y en consecuencia es posible creer que siendo de carácter transitorio sólo la aprovechen los que estén dispuestos a vender su cereal.

También puede ocurrir que aumentando en mucho la oferta de grano, se detenga el repunte, pues ya hemos visto que en la misma baja de días pasados hubieron vendedores que deseaban liquidar sus existencias por el temor de una desvalorización de mayor importancia, máxime cuando la cosecha presenta perspectivas de óptimos rendimientos.

En vista de lo que ocurre no se pueden hacer pronósticos acerca de la duración que tengan los precios que actualmente es pagan, pues ellos son ocasionales, en razón de que tan pronto como se cubra el tonelaje — cuya salida se ha permitido — podríamos volver a las cotizaciones que tuvimos en días anteriores.

Las entradas de esta semana sumaron 84.742 bolsas, contra 57.126 en la precedente.

Trigo candeal — Queda sin cambio y con muy poco grano ofrecido.

Ocasión Unica

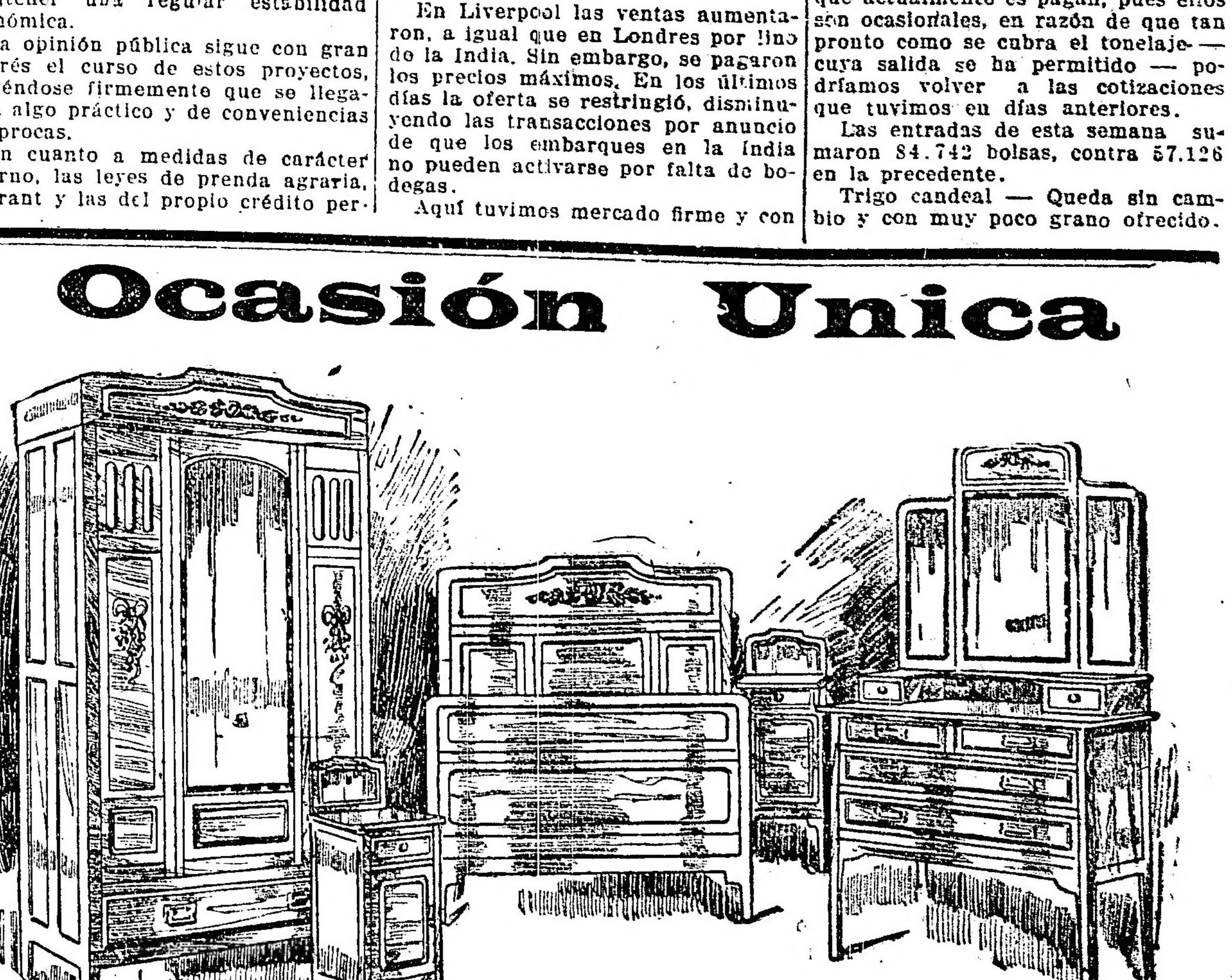

Sólido Juego de dormitorio para matrimonio en roble macizo o color caoba con artísticas aplicaciones de bronce y lunas biseladas. El juego completo en $ 280

A. TORRE y Cía. - 760 - CANGALLO - 776

Maíz amarillo — Tampoco para este producto tenemos ninguna observación que hacer, pues se siguió operando a los mismos precios. De manera que no hubo ningún cambio.

Llegaron 45.783 bolsas; semana pasada, 85.982.

Maíz colorado — Igual cosa debemos decir de este cereal, en cuanto al de calidad superior y bien definido en su variedad, que continúa siendo solicitado por la industria.

Para los inferiores y aún aquellos que siendo sanos y secos no reúnan condiciones de industrialización, la cosa varía, por cuanto deben liquidarse a los mismos precios del amarillo, en razón de que sólo los compra el consumo para la alimentación de ganado y algunos muy feos para las destilerías de alcohol.

Maíz morocho — Unicamente hay interés por lo que se considere muy superior tanto en tipo como en condición de grano, con destino a los studs. En cambio, para todo lo demás, la flojedad es manifiesta, al extremo de no poderse colocar, por falta de interesados — aquellas partidas muy recargadas de granos sufridos. Tan es así, que ni aún a los precios del amarillo común pudieron venderse. La razón es obvia, pues como el maíz blanco tiene mucho menos alcohol que el amarillo y el colorado, los destiladores no lo quieren. De ahí las dificultades que se presentan para su liquidación y que en muchos casos sólo se apliquen para el engorde de cerdos.

Avena — Muy pocas novedades ocurrieron en este cereal: la plaza se mantuvo dentro de los mismos límites y aspecto ya señalados.

El arribo fué de 35.087 bolsas, contra 23.912 en la otra semana.

Cebada — Notamos que sólo hay interés para las especiales y en particular las tipo cervecera, que todavía se cotizan a precios altos a causa de su notoria escasez; no así las cebadas comunes, que tienen hoy un mercado muy flojo y sin competencia.

Esto se debe a la baja de la avena.

Entraron: semana actual, 656 bolsas; anterior, 306.

Centeno — No hay ninguna novedad que comunicar. Sin arribos, a igual que en la anterior semana.

Lino — El mercado ofreció muy pocas variantes, en razón de que los precios para el exterior se sostuvieron, motivo que no permitió a la industria local ejercer ninguna presión a la baja, tratándose siempre de artículo limpio, es decir, con una proporción de cuerpos extraños que no pase de lo prudencial.

Para los linos inferiores no hay interesados.

Anotamos una entrada de 74.573 bolsas, contra 66.823 en la semana pasada.

Nabo. — Tratándose de semillas superiores hay fácil salida y los precios se sostienen, ocurriendo lo contrario para los inferiores, que la industria resiste su adquisición aun a precios bajos.

Entradas: semana que termina, 2.064 bolsas; precedente, 1.676.

Alpiste. — La plaza siguió bien, sobre todo para mercadería superior.

El arribo alcanzó a 1.679 bolsas; anterior, 324.

Semilla de alfalfa. — Muy poco tendríamos que agregar a lo que manifestábamos en nuestro número del sábado pasado, pues la situación no se ha modificado y los precios se sostienen, sobre todo por parte de los revendedores, que defienden sus existencias, al amparo de la carencia de arribos, en particular de semillas superiores y buenas, que escasean mucho. Lo poco que llega procede de riego, condición que no halaga mucho a los compradores, máxime si son semillas de las provincias andinas, que contienen muchos granos duros y cuya germinación se estima baja.

Hoy se solicitan semillas de secano, procedentes de la provincia de Buenos Aires y territorio de la Pampa, así como también del Chubut. Esta última, aunque de riego, es de condición insuperable.

Entraron 19 bolsas; semana pasada, 149.

Porotos. — Se nota más movimiento y los precios se han afirmado en general, debido a las compras que realiza la exportación, por más que se procura operar con prudencia a fin de evitar la elevación de las cotizaciones. Se dice que una gran parte de lo que se está embarcando es para Norte América.

Se anotó una entrada de 2.661 bolsas: anteriormente, 462.

Patatas. — Otra vez los precios volvieron a bajar, no obstante la disminución de arribos; pero como las existencias que había llenaran cumplidamente las necesidades del consumo, éste no sufrió escasez. Además, se está ofreciendo producto español, aunque en muy malas condiciones, debido a que está atacado por micro-organismos que provocan su descomposición, haciendo imposible su aplicación para la siembra.

Llegaron en esta semana 27.581 bolsas de producto nativo, contra 47.969 en la precedente.

Pasto. — Tal como lo habíamos previsto en nuestro número del sábado pasado — en el que decíamos que las perspectivas eran poco favorables — la plaza estuvo completamente deprimida y en situación desesperante, a consecuencia de las grandes entradas de pastos regulares, pues tan sólo tuvieron una mediana colocación aquellos que se considerasen buenos.

El malestar es muy intenso, por cuanto ya no es cuestión de precio, sino de mercadería, que en algunos casos no tiene compradores, lo que desgraciadamente da lugar a una verdadera lucha por la realización de aquéllos, y como su salida es lenta — en grado sumo — las existencias han aumentado, intensificando la gravedad del mal.

No sabríamos qué decir a nuestros productores, si aconsejarles suspensión de remisiones o bien que sigan remitiendo, pues la verdad del caso es que dentro de muy poco tiempo aparecerán las entradas de pasto nuevos, de los cuales ya tenemos en plaza algunos lotes.

He ahí la situación que se les ha creado a los cosecheros, que ante el artículo nuevo que están levantando, se ven obligados a liquidar el viejo, aun a riesgo de perder dinero, pues no creemos que a los precios actuales puedan defenderse.

Quedan, pues, notificados de lo que ocurre, de manera que no deben llegar ignorancia cuando se les comunique la pésima colocación de lo que manden.

Entradas: 24.486 fardos grandes y 25.953 chicos, contra 8.709 y 11.725, respectivamente, en la semana anterior.

Harina. — Reacción de precios y negocios más activos. Para derivados no hay ningún movimiento ni tampoco modificación de valores.

Anotamos una entrada de: 8.005 bolsas de harina y 2.733 de afrecho, contra 12.167 y 550, respectivamente, en la semana pasada.

Situación internacional

LA CONFERENCIA DEL LUNES

El comité Pro Argentinidad, entrado en funciones, prepara la primera de las conferencias públicas que prestigia. En esta conferencia inicial, hablarán, el presidente del comité, doctor Amaro F. Pereyra, el vice, doctor Frank L. Soler y el doctor Adolfo M. Sierra, sobre temas que constituyen el programa.

Dicho acto tendrá lugar el día señalado, a las 5 de la tarde, en el Petit Palace, Libertad 976.

Municipalidad de La Plata

Las finanzas de la repartición

Una carta del Dr. Alsina

Con motivo de ciertos comentarios vertidos por el diario "La Nación" a propósito de las finanzas de la municipalidad de La Plata, el comisionado doctor Alsina ha dirigido al director del diario citado la carta aclaratoria que insertamos en seguida:

"LA PLATA, noviembre 2.

"Señor director de "La Nación".

"Distinguido señor:

"Algunos comentarios periodísticos sobre la conversión de títulos de la deuda interna de la provincia, decretada en mi carácter de comisionado de la intervención nacional en la municipalidad de La Plata, con fecha 26 de octubre ppdo., me obligan a solicitar de Vd. quiera tener la gentileza de publicar en su importante diario estas aclaraciones, que habrían sido innecesarias si aquéllos que se han ocupado del asunto no hubieran pasado por alto los extensos y fundados considerandos que lo preceden, ni olvidado las disposiciones legales en que se apoya y los preceptos de honestidad administrativa que contempla.

"No es mi propósito hacer polémica, sino simplemente evidenciar con datos y cifras de irreprochable veracidad la justicia de una operación que se pretende enturbiar con infundadas objeciones.

"El día 30 de junio ppdo me hice cargo de la administración de la comuna a las 12 m., hora en que, por ser sábado, había terminado el movimiento administrativo del día. En su decreto de entrega, el ex intendente señor Chaumeil dice dejar un saldo de $ 106.219.

"Seguramente, la precipitación producida por mi nombramiento inesperado no le permitió consignar un dato más preciso, pues aquella cifra corresponde al saldo del día 29. Con toda exactitud el saldo dejado por la administración anterior el día 30 de junio era de $ 93.268.17 m n. en efectivo.

"Pero, quien conozca las finanzas municipales, sabe que en dicho saldo se engloban fondos de los cuales no se puede disponer para gastos generales por estar afectados a partidas especiales, los que sumaban en este caso $ 42.855.37 m n.

"El "fondo disponible", en consecuencia, era de $ 50.413.10 m n., lo que constituía el verdadero saldo.

"Ahora bien, este saldo estaba afectado por deuda al personal por el mes de junio en $ 35.716.01 m n., y por expedientes en tramitación y con orden de pago en $ 20.000.00 m n. aproximadamente, lo que hacía un total de $ 59.716.01 por concepto de deudas: que no alcanzaba a cubrirse, evidentemente, con dicho saldo disponible, único que podía ser afectado por esta deuda. En realidad, por tanto, existía un déficit de pesos 9.302.91 m n.

"Debe tenerse en cuenta, además, que en aquella fecha, vencido el primer semestre había ingresado ya la mayor parte de la renta municipal: $ 700.756.39 m n.

"Por otra parte, el ingreso anual de recursos está calculado en pesos 1.270.000 m/n. debiendo deducirse de esta suma $ 50.000.00 m n. que figuran en la partida 31 como "Parte de afirmados de los tranvías", que no se percibirán por encontrarse este asunto en litigio, lo que reduce los ingresos a $ 1.220.000.00 m n.

"Agotada en el primer semestre la totalidad de la renta percibida, quedaría para cubrir los gastos del segundo, presupuestados en 635.000 pesos m n., únicamente la cantidad de $ 5192.43.61 m n., cuyo ingreso total es problemático.

"Debe agregarse, además, a la suma presupuestada de $ 635.000.00 m n. para gastos, la cantidad de pesos 26.770.00 m n. por concepto de aumento de salarios concedidos a los obreros a raíz de la reciente huelga, lo que hace un total de $ 661.770.00 moneda nacional.

"Fácil es prever, en consecuencia, un déficit aproximado para el presente ejercicio de 142.526.39 $ m n.

"La más elemental previsión aconsejaba buscar la forma de cubrir este déficit calculado, cuyo origen proviene de la inversión desmedida o indebida de la renta.

"Vienen pesando, además, sobre las rentas generales, a pesar de las disposiciones terminantes consignadas en el artículo 18 de la ley de contabilidad, las imputaciones de las ordenanzas 1, 3, 4, 11, 14, 25 y 26 de 1917 sancionadas por el concejo deliberativo, por un total de pesos 112.160.15 m n., en pago de diversas deudas atrasadas.

"En la necesidad impostergable de disponer de recursos en efectivo, me he creído en el deber de adoptar las medidas más convenientes dentro de los medios de que podía disponer y, entre otras medidas administrativas, dispuse la conversión de los $ 102.000 m/n. en títulos de 5 o/o., producto de la liquidación definitiva del tranvía municipal, según ley de setiembre 10 de 1913.

"Dada su cotización actual, estos títulos producirán una cantidad aproximada a aquella por la cual fueron tomados, pues ingresaron a la municipalidad en pago de una deuda de $ 75.000 m n. Su conversión por intermedio del Banco de la Provincia, no ocasionará gasto alguno por concepto de comisiones, etc.

"Por el mismo decreto de 26 de octubre ppdo. dispuse también la conversión de $ 150.000 m n. en títulos de la última emisión del seis por ciento, cuyo producto se destina a reponer la cantidad de $ 110.240.36 m n. en títulos de la última emisión del seis por ciento, cuyo producto se destina a reponer la cantidad de $ 110.240.36 m/n., saldo de la deuda a la cuenta de garantías depositadas en efectivo por diversos contratistas.

"Estas garantías fueron empleadas arbitrariamente, en su totalidad, durante los años 1913 y 1914 en pago de gastos generales.

"Con el fin de reponer estos fondos invertidos indebidamente, el gobierno entregó en 1915 la cantidad de $ 700.000 m/n. en títulos. Sin embargo, hasta la fecha, dichos títulos han sido retenidos por la municipalidad con el único objeto aparente de percibir el interés que devengan, lo que constituye una inmoralidad administrativa, pues si se hubiera cubierto dicho saldo con los títulos, por convenios con los contratistas, la renta debió computarse a favor de éstos o, en caso contrario, la municipalidad ha retenido un capital que no le pertenece para explotar su renta.

"Siendo las garantías depósitos en custodia, nunca debió disponer de ellas la municipalidad y debieron ser repuestos inmediatamente de tener los recursos suficientes.

"Cualquier otro procedimiento puede ser conveniente financieramente para la municipalidad, pero repugnante a la moral administrativa e incompatible con los propósitos de la intervención nacional.

"En esta forma quedará regularizada la situación financiera de la municipalidad, la cual, a pesar de la tolerancia o el consentimiento del tribunal de cuentas, hasta el presente no se ha ajustado a las buenas prácticas administrativas.

"Agradecido al señor director, me es grato saludarlo atentamente."

Museo social argentino

Reunión del consejo superior de la institución

Con el objeto de tomar en consideración el informe sobre medios de defensa de la producción nacional, que ha de presentar la comisión encargada de estudiar esta materia, se reunirá esta tarde a las 6, el consejo superior del Museo Social Argentino.

La comisión de referencia, que es integrada por los doctores Eleodoro Lobos, Enrique Mihura, Eduardo Crespo y Jorge Lavalle Cobo, ha preparado, según informes que tenemos, un laborioso trabajo que será analizado en la referida reunión.

A las 9 de la noche tendrá lugar, el próximo lunes, la séptima reunión de socios de esta institución, con el fin de oír los informes de los doctores Juan José Britos (hijo), y Teodoro Becú sobre "impuestos a la tierra" y cambiar ideas al respecto.

A esta reunión podrán concurrir, sin invitación especial, además de los socios, todas las personas que lo deseen.

Construcción de un canal en Palermo

Característica de la obra proyectada

Los ingenieros José N. Quartino y Alejandro de Ortúzar, secretario de obras públicas y director de alumbrado, respectivamente, de la municipalidad, elevaron oportunamente a la consideración del doctor Llambías un proyecto sobre construcción de un canal en Palermo, obra que además de facilitar la navegabilidad, contribuiría en gran manera al embellecimiento de esa zona de la ciudad.

El intendente municipal, según se nos informa, ha aprobado el proyecto y está decidido a llevarlo a la práctica el año próximo.

El canal a construirse, de acuerdo con el proyecto de los señores Quartino y Ortúzar, arrancará del lago de Palermo, parte oeste; atravesará la avenida de los lagos, el paso a alto nivel de las dobles vías de los ferrocarriles Central Argentino y Pacífico e interceptará el arroyo Maldonado, mediante un puente canal.

Mediante una serie de curvas y contracurvas de 215 y 160 metros, el canal atravesará la Avenida Dorrego. De este modo se llegará hasta la parte este del lago de Regatas, ya la estación Golf.

El lago será unido con la Avenida de los Ombúes, con un cuarto puente. Todos éstos serán de mampostería, en forma de esquife, de doble arcada, y tendrán en el centro, como soporte, fuertes pilares que dividirán el lecho del río en dos partes.

Las obras han sido presupuestas en una suma aproximada de 200.000 pesos y se realizarán por licitación.

La dirección respectiva iluminará todos los sitios adyacentes al canal y la de paseos construirá bonitos jardines, lo cual convertirá a esos parajes en un lugar agradable de recreo.

Se establecerán asimismo un servicio de góndolas y confiterías y lecherías en los diversos puntos atravesados por el canal.

Según nuestras noticias, las obras de construcción del canal proyectado por los ingenieros Quartino y Ortúzar, se iniciarán a principio del año venidero.

Hombres del presente y para lo por venir

JUICIO AUTORIZADO Y CONCLUYENTE

Por dos razones principales merece señalarse el juicio sobre el doctor Andrés Ferreyra, ministro de gobierno de la provincia de Buenos Aires, que acaba de emitir, en la forma que más abajo se verá, un diario tan prestigioso como "El Norte de Buenos Aires": primero, desde luego, por los términos de rotundo elogio y cumplido homenaje en que aparece concretada la robusta personalidad del joven ministro cuya actuación ha despertado tan unánime aplauso en la vecina provincia, segundo, por tratarse del decano de los diarios provinciales bonaerenses, que a su autoridad innegable une un perfecto conocimiento, como es lógico, de los hombres y las cosas del vecino territorio.

El juicio resulta así todo lo independiente, fundado y justo que pudiera desearse para interpretar, definiéndolo paladinamente, todo un estado de opinión sobre la labor de determinado funcionario público.

Hombre del presente y para lo por venir, es verdaderamente el calificativo adecuado que conviene al doctor Ferreyra. Así lo corrobora la obra realizada al lado del interventor, quien, dicho sea de paso, demostró tan fino tacto al elegir los hombres que habrán de colaborar en la difícil tarea de reorganizar, renovándolo, el organismo administrativo del vecino territorio.

El juicio que sobre el doctor Ferreyra emite "El Norte de Buenos Aires", escrito con esa especial fuerza persuasiva que sólo imprime la absoluta sinceridad, está concebido en los siguientes términos:

"Queremos hoy honrar las columnas de "El Norte de Buenos Aires" publicando el retrato de un ciudadano de primera fila, cuya joven y simpática personalidad destácase en este histórico momento como alto exponente de ponderada actuación pública, con relieves propios de austeridad y patriotismo, en el vasto escenario de nuestra gran provincia.

"Esta venía reclamando desde hace más de un año, imperiosamente, como una necesidad impostergable, suprema, la intervención nacional, que llegó al fin en medio de júbilo, las aclamaciones populares, trayendo consigo alivios y esperanzas al alma de todos los buenos ciudadanos.

"Entre los más significados funcionarios de la intervención, tocóle desempeñar al doctor Ferreyra un cargo de labor ardua e intensa; el que impone mayor suma de responsabilidades; y a fe que, en medio año de generosa brega, no ha defraudado esas esperanzas, y ha sabido hacerse muy digno de la merecida confianza en él depositada por el distinguido representante del poder federal, doctor José Luis Cantilo.

En el breve transcurso de seis meses, la provincia de Buenos Aires se ha transformado políticamente, hasta el punto de poder presentarse hoy como modelo de reorganización institucional; y de tan saludable y patriótica transformación es factor principalísimo el señor ministro de gobierno de la intervención, doctor Ferreyra, cuyas nobles condiciones de honestidad, de carácter, firmeza de convicciones, ilustración y probada capacidad para bien encaminar y dirigir la importante rama de la administración pública que le ha sido encomendada, no solamente son de la más difundida notoriedad, sino que han obligado el reconocimiento de los amigos y el respeto hasta de los más recalcitrantes adversarios.

"Sin disminuir en lo más mínimo la perseverante labor e importancia de la obra realizada en tan breve lapso de tiempo, por los colegas del doctor Ferreyra, en el gobierno de la intervención, juzgamos de la más estricta justicia singularizar el elogio a su acción laudable y eficaz, precisamente porque ha tenido a su cargo el problema de más difícil y grave solución: el saneamiento moral y político de la provincia redimida.

"Para poder apreciar en toda su magnitud tan difícil como abnegada tarea, preciso es darse una siquiera fuese aproximada idea de a los extremos a que había sido retrotraída la primera provincial de la república, bajo la férula vilipendiosa de "gobiernos" como el del señor Ugarte, sus lacayos, caciques y lugartenientes...

"Por todo lo antecedentemente dicho, afirmamos que la acción vigorosa y honorable, eficaz y ponderada del doctor Ferreyra, como ministro de la intervención, lo revela desde ahora un hombre público de relevantes merecimientos. Esperamos verlo consagrado, después de la ruda jornada actual, como una de las más simpáticas y prestigiosas personalidades argentinas.

"Y terminamos.

"Muy digno de más cumplido homenaje que el que le tributa "El Norte de Buenos Aires", es el doctor Ferreyra, por su enérgica y brillante actuación pública, pero hemos querido rendírselo... ya que nadie se atreverá a dudar de la lealtad de nuestras convicciones políticas y menos de la sinceridad que dicta el elogio."

Ejército de Salvación

El jefe de esta institución, coronel Palmer, por intermedio de una nota nos manifiesta el interés con que desea expresar su agradecimiento hacia un caballero argentino que en la noche de la clausura del Congreso Salvacionista entregó a uno de los oficiales de ese ejército, un donativo de 50 pesos.

MOVIMIENTO OBRERO

Sociedad de Resistencia obreros panaderos

En su local, calle Bartolomé Mitre, celebrará una asamblea general extraordinaria la Sociedad de Resistencia Obreros Panaderos de Buenos Aires, el día 11 del corriente, a las 9 en punto de la mañana.

El citado organismo gremial tratará entre otros asuntos los siguientes: lectura del acto anterior; balance, movimiento de changas y plazas efectivas, varios.

Con este llamado a los obreros de las secciones este, Belgrano, Avellaneda y Flores, la sociedad se propone:

"Buscar la forma de que la sociedad llene las aspiraciones de todo el gremio, para lo cual deben asistir todos o uno en representación de su cuadrilla con la intención que crean conveniente. Que el sistema rutinario de las declaraciones de huelga hechas a granel (con suficientes motivos), pero que han dado resultados contraproducentes, y por tal motivo están alejados de la sociedad muchos panaderos, los llamamos a todos con el objeto de dejar constancia, que, debido a fenómenos ajenos a nuestra voluntad, nos hacemos una guerra a muerte de obrero a obrero, y, por lo tanto, debemos aminorar las declaraciones de huelga o suprimirlas, hasta tanto no se organice bien el gremio."

MUSICA POPULAR

La banda municipal concurrirá mañana, a las 4 de la tarde, a la plaza San Antonio, en la Boca, donde ejecutará un escogido programa.

—De 4 a 6 de la tarde, la banda del regimiento 1.o de infantería, lará también mañana una audición en el jardín zoológico.

Intervención a la provincia de Buenos Aires

DIVERSAS INFORMACIONES

Nombramientos—

Por el ministerio de gobierno se hicieron ayer los siguientes nombramientos:

Oficial 1o. de la jefatura de policía, Arturo J. Costa; oficial inspector de policía, Vicente Raciopi; escribiente, Angel Martínez; maquinista de la gendarmería de islas, Julio David; jefe de la oficina del registro civil de Suipacha, Ciriaco Sonez; id de Monte Gaspar, Laureano Varela; secretario y alguaciles del juzgado de paz de Avellaneda, Juan Ochaco (hijo), Pedro Sarcliazo, J. Luis Ferrari, respectivamente.

Comisaría de órdenes de la policía—

El interventor ha encargado interinamente, y hasta tanto se nombre un titular, de la comisaría de órdenes de la jefatura, al inspector de policía Angel Ignacio Yza.

La vialidad—

Con motivo de su campaña en pro del mejoramiento de la vialidad en la provincia, el ministro de obras públicas, señor de Bary, ha recibido numerosas felicitaciones por la acción desplegada a la vez que valiosos ofrecimientos para coadyuvar en sus propósitos.

La luz eléctrica—

En vista de la informalidad de la empresa que proporciona energía para el alumbrado eléctrico de La Plata, al no responder en forma satisfactoria a las gestiones entabladas desde hace dos meses por el ministro de obras públicas, el interventor nacional firmó ayer una resolución por la cual se da un plazo perentorio de 5 días a la mencionada empresa para que someta a aprobación nuevas tarifas.

La actitud del gobierno de la intervención ha de merecer el aplauso caluroso del público consumidor de esta ciudad, víctima constante de los abusos de la compañía de electricidad que ha llegado en su desenfado hasta disentir el derecho de pedirle rebaja en sus tarifas, no obstante haber excedido el plazo por el cual se hacían firmes las anteriores.

Pago de becas—

Ayer se giró el importe de las becas correspondiente al 4o. trimestre del corriente año, a las escuelas normales de Bahía Blanca, Azul, Chivilcoy, Dolores, Lomas de Zamora, Mercedes, Olavarría, Pergamino, San Nicolás y Tandil.

Hoy serán pagadas las mismas a los alumnos de las escuelas normal nacional y normal popular de la ciudad.

Facultad de Medicina

El Dr. Telémaco Susini

CONFERENCIA DE DESPEDIDA

El profesor de anatomía patológica de la Facultad de Medicina, doctor Telémaco Susini, uno de los maestros de más talento de nuestra escuela, se ha acogido a la jubilación; con tal motivo dió hoy, en el anfiteatro, su conferencia de despedida.

El doctor Susini que abandona la cátedra, después de treinta años de esfuerzos y luchas por crear y mantener la escuela y museo de anatomía patológica que es un modelo en su género, donde han surgido profesores como Joaquín Llambías, Marcelo Viñas, J. Badía, A. Roffo, P. Elizalde y muchos otros.

El doctor Susini nació en esta capital el 27 de enero de 1856, fué alumno del célebre colegio nacional que dirigió Jaques, graduándose de médico con las más altas clasificaciones en 1879, becado por el congreso nacional por moción del doctor Alem, fué a Europa donde permaneció varios años trabajando con Kudrakt, Kock, Caposi y otras autoridades científicas.

Practicante interno del hospital militar en 1877, médico municipal de esta capital en 1888, y director del hospital San Roque en 1884, año en que se ausentó a Europa, a fin de perfeccionar sus estudios.

Fué, asimismo, director fundador del Instituto Microbiológico de la facultad de ciencias médicas, profesor de microbiología y anatomía patológica en la misma, delegado del gobierno argentino con el doctor Astigueta redactaron la convención sanitaria con Brasil.

En 1887, fundador y director de la oficina sanitaria del departamento nacional de higiene y del laboratorio bacteriológico de la asistencia pública, director de esta institución en 1896, época en que creó los servicios de primeros auxilios, comisionado municipal en 1895, cónsul general en Viena en 190[illegible], delegado al congreso de la asistencia pública en Milán, delegado al congreso agrícola en Berlín, consejero de la facultad de ciencias médicas durante varios períodos, miembro del consejo superior universitario y de las academias de medicina y ciencias económicas, consejero vitalicio del instituto libre de segunda enseñanza, miembro de las academias de medicina del Brasil y Perú.

La cátedra de anatomía patológica que brillara tantos años bajo la dirección del eminente profesor Susini, señaló en todo momento que las existencias vegetativas no tienen biografía, dedicando preferente atención en el sentido de levantar el espíritu de las falanges estudiantiles, en un anhelo de labor y de preocupación por los arduos problemas sociales y políticos.

Entresacamos algunos párrafos de su interesante disertación, que mereció en muchos pasajes el aplauso del numeroso auditorio de profesores y alumnos de la escuela de medicina.

Las primeras palabras del doctor Susini se refirieron a la misión deontológica del médico, en las dificultades y asperezas del ejercicio profesional, para entrar de lleno luego a ocuparse de un problema vinculado a la acción de la juventud:

"Y en estas circunstancias trágicas para la humanidad, en este momento trascendental para nuestro país, ¡cuánto envidio la posición de ustedes! ¡Cuánto imposible haría para dejar este sitio, dejar de ser el maestro para ser el estudiante! Si frecuentemente en mis lecciones me acosaba una idea fija, la de que mi puesto no estaba aquí, en la cátedra, sino allí, entre ustedes, y al ver a los hijos de mis antiguos compañeros me imaginaba que eran ellos mismos los que ocupaban sus asientos, ansias me daban de sentarme entre ustedes y vivir la vida a que se sueña con éxitos que compensan privaciones, se tienden las alas que remontaran muy alto en el porvenir, tan alto como la grandeza de los pensamientos que nos animan en esta edad y que dirigirán nuestras acciones futuras.

Es precisamente porque recuerdo mi época de estudiante, porque constantemente la he tenido presente en mis funciones en la cátedra y en la dirección de la enseñaza, lo que me ha permitido que pueda decir hoy, en este momento solemne de mi vida, que si habré sido un maestro insuficiente, nunca he sido injusto, nunca he concurrido a deprimir el carácter de ningún alumno ni por la adulación, de la que no he considerado capaz a nadie, ni por actos de violencia, de que yo no habría sido capaz; que he tratado siempre de levantar el carácter, su independencia, de incitarlos al cumplimiento de sus deberes como ciudadanos, para lo que debían prepararse, comprendo que no son solamente estudiantes, sino más que eso, la futura acción y que sería seguramente una desgracia para el país, el hecho de que su juventud se dedicase solamente al estudio profesional porque los problemas capitales que debe resolver exigen una preparación de la vida social.

*Pocas veces he sentido mayor satisfacción en mi vida, que cuando he recibido manifestaciones orales o escritas de mis ex alumnos en que me hacían manifestaciones que demostraban, que si el terreno en que había sembrado era fecundo, la semilla no había sido nula; que en algo había concurrido a la dignidad social.

El doctor Sussini, dando su conferencia esta mañana en la Facultad de Medicina

Una de las causas más poderosas que influyen en mi conducta es la experiencia de lo ocurrido con mi generación, fracasada en gran parte por la acción de las que le precedieron. Entusiasta, idealista, briosa, hasta revolucionaria, pronto las combinaciones de la politiquería electoral obscurecieron su espíritu y amargaron con las desilusiones; la arrojaron al escepticismo y a la indiferencia, y en aquella terrible situación de espíritu que el poeta tan admirablemente pinta cuando hace exclamar a Calderón "Sueño es la libertad, humo la gloria, la austera virtud un nombre vano". Ciudadanos así, ciudadanos esclavos de un país libre. Los ciudadanos de la república se dividían en dos bandos que sostenían, como lo aprendimos bien tarde, una misma o menos igual amoralidad política: por un lado el gobierno nacional que imponía un candidato a presidente y por otro un gobernador que quería imponerse a sí mismo. Aún me agobia el peso de aquella tarde de angustia que nunca podrá perturbar el alma de ustedes en que con el hoy almirante Barilari, más que vencidas, juramos en las trincheras de la calle Rivadavia, en el Once, que nunca más tomaríamos parte en una revolución. En cuanto a mí, cedió la política que me había atraído con pasión, y me propuse no seguir en adelante sino las inclinaciones de la amistad; pero no voté hasta el año 1912, cuando la ley Saenz Peña abrió una nueva era política.

Quiero que no se piense por un momento siquiera, que pretenda hacer política, — lo que me sería repugnante, — pero no puede impedir que mi espíritu se expanda, pagando la deuda del mayor reconocimiento, la deuda de la redención a la expresión personal de la virtud ciudadana, que renacía a su empuje y mi alma, en cuanto tiene de más leal y de mejor, se estremece de respeto, agradecimiento y admiración del recuerdo de Leandro N. Alem.

Poco tiempo después de hacerme cargo de la cátedra — era la época en que el horizonte internacional se obscurecía en nuestro occidente — el pueblo se agitaba, pero en una forma que parecía dar razón a los que predicaban, que éramos un pueblo cosmopolita, sin patriotismo. La juventud, se hallaba en un estado próximo a la indiferencia. Si bien no me era posible ignorar que son los gobiernos los que están más capacitados para dirigir los negocios internacionales, sabía muy bien que cuando detrás de esos gobiernos, hay pueblos indiferentes, la situación es desfavorable, porque a los pueblos altivos, que se preocupan de sus propios intereses, se les respeta y considera.

Un día, al terminar mi lección, me dirijo a los alumnos haciéndoles presente la situación en que nos encontrábamos, el mal que sufría el país con la indiferencia ciudadana y especialmente de la juventud; que no podía desviar mi pensamiento de una escena en que había sido actor, esa mañana: una dama mendocina, ya de cierta edad, pero de grandes energías y patriotismo, conversando sobre la cuestión chilena, me había expresado que estaba enferma de indignación por la indiferencia pública, que con otras comprovincianas se había dirigido a Mendoza, haciendo propaganda para levantar el espíritu nacional. Agregué que con este motivo me había hecho una serie de consideraciones, las cuales transmití a mis alumnos, así como la impresión producida en mi espíritu, al que agobiaron, planteando el pavoroso problema de si el patriotismo existía en este momento, sólo en las damas mendocinas. Cuántas veces el éxito obtenido, el movimiento de patriótica indignación de aquellos jóvenes que fueron acción después, ha recalentado mis sentimientos, porque entonces, como hoy, pude exclamar: Tenemos patria porque tenemos juventud! Bien saben ustedes qué enemigo soy de las guerras, cuánto he trabajado por demostrar las terribles consecuencias del aforismo que tantos males ha producido a la humanidad "el si vis pacem para bellum" elevado por el imperialismo al rango de un dogma; que he sostenido que debemos poner todas nuestras energías para imponer lo que los pueblos desean, es decir, que si queremos paz, nos preparemos para la paz; pero que si bien soy enemigo de las guerras entre los pueblos, soy un soldado que no deserta en la lucha contra los enemigos de la democracia y soldado de una lucha llevada a todos los extremos, la ha sin cuartel, en la que se sacrifican las afecciones, cuando ellas son un accidente ante la magnitud del propósito.

Es así como yo amo a la juventud, y repetiré nuevamente a Frousseaux cuando dice a su respecto, que "debemos guardarnos de impedir que esta savia generosa se extienda entre flores y ramas".

En cuanto a mí, creo que debemos aun más, que debemos favorecer de todos modos su crecimiento lozano para que forme el árbol gigantesco de nuestra nacionalidad, alimentado siempre por la perpetua savia de la incesante sucesión de las generaciones. Esperemos que a su sombra se asiente un pueblo laborioso y justo tan estricto en el cumplimiento de sus deberes como exigente en el respeto de sus derechos; pueblo que no tema ni sea temido; que despierte simpatías y no desconfianzas, centro de irradiación de actividades que aumenta la dignidad y el potencial humano, de progreso material y moral al que está ligado a un igual bienestar general al que no obscurecen zozobras; siempre en evolución progresiva hacia la perfección indefinida de la sociedad y constantemente bajo la acción de manantial inagotable de la juventud, que es vida eterna.

Ante esta visión y en feliz instante, podría exclamar con Fausto, al tiempo que pasa, "Detente, ¡todavía eres tan bello!... Sólo con semejante dicha disfruto yo ahora del momento más hermoso de mi vida".

Cuando terminó su discurso el profesor Susini se le prodigó una gran manifestación.

En nombre de los alumnos del curso de anatomía patológica habló el estudiante señor Rabinstein, quien tuvo palabras de encomio para el maestro que se retiraba.

Asistieron a la conferencia un selecto grupo de académicos, consejeros, profesores y alumnos de la Facultad de Medicina.

Pequeñas cuestiones del momento

Productos de lechería

La exposición de productos de lechería que se inaugurará el 8 del corriente, alcanzará, según permiten prever todos los indicios, una importancia capital. El número de expositores que se ha presentado es verdaderamente extraordinario. Precisamente lo grande de ese número ha obligado a los organizadores del concurso a fijar una nueva fecha para la apertura, que es la que damos más arriba.

La seguridad del éxito que obtendrá la exposición adquiere especial significación en vista de un informe que acaba de enviar a nuestra cancillería el cónsul argentino en El Havre. Dice el informante que la manteca de nuestro país ha sido vendida en Francia a precios superiores que los productos similares de aquella nación. Hace presente, además, la conveniencia de que exportemos leche condensada con destino a Francia.

La coincidencia de aquel éxito con la perspectiva de un nuevo e importante mercado para nuestros productos de lechería, es de sumo interés, como se comprende fácilmente. El aludido informe consular será un estímulo para aquellos de nuestros industriales que limitan su actividad por temor a no encontrar oportunamente un mercado de consumo. Servirá al mismo tiempo para inducir a muchos actualmente indecisos a dar libre desarrollo a sus esfuerzos en un campo industrial que promete ingentes ganancias.

En medio de sus enormes males y perjuicios, la guerra nos dejará este beneficio, que no es de los más pequeños. Gracias a las dificultades para la importación, se ha despertado el espíritu industrial de nuestro país. Nuestras industrias progresan lenta, pero seguramente, y las esperanzas sobre su futuro avance son cada día más halagadoras y fundadas.

COMO SE PIDE

Hemos recibido del secretario de la corte suprema de justicia de Mendoza el siguiente telegrama:

MENDOZA, noviembre 3 — De orden del señor presidente de la suprema corte de justicia me dirijo al señor director solicitando de su lealtad periodística la inserción de lo siguiente, con motivo del reportaje hecho por LA EPOCA y publicado en el número del viernes, llegado anoche, al doctor Juan M. Contreras, sobre el conflicto municipal de esta capital sometido a la decisión del tribunal por el señor intendente ingeniero Jacinto Anzorena.

El funcionario interwievado cita el que llama un caso de dualidad de criterio de esta corte, al haber declarado que no había conflicto interno a dirimir por el tribunal en un reciente caso de la municipalidad del departamento de La Paz y al entender hoy que sí lo hay, en el de la municipalidad de esta capital, que se dice ser el mismo caso. Pero los dos casos son fundamentalmente distintos: En el primero se trata de un conflicto interno del concejo deliberante y en el que nada se pidió contra el intendente de La Paz. La cuestión versaba exclusivamente sobre la constitución de la mesa directiva del concejo.

En el segundo se trata de un conflicto interno entre ambos departamentos municipales, habiendo el C. D. suspendido en las funciones al intendente, quien, negándole facultad legal para hacerlo, ha ocurrido ante la suprema corte planteando el conflicto de atribuciones, de lo que se ha corrido vista al cuerpo deliberativo. Agradeciendo la atención, saludo muy atentamente al señor director.—E. R. Ugalde, teniente secretario de la excelentísima corte suprema de justicia.

LA GUERRA MUNDIAL

SITUACION MILITAR

LOS ADVERSARIOS EN CONTACTO EN EL TAGLIAMENTO. — GANANCIAS FRANCESAS EN EL CHEMIN-DES-DAMES. — EL PRIMER LORD DEL ALMIRANTAZGO ANTE LA CAMARA DE LOS COMUNES. — EXTRACTO DE SU EXPOSICION. — ESTA ES APROBADA POR LA CAMARA.

Suspendemos un momento nuestros comentarios en torno del gran drama que se está desarrollando en tierra italiana, y cuyo primer acto ha concluído con tan exhorbitante éxito para los teutones, y con tanta energía, dignidad y serenidad por parte de los italianos. Constatemos simplemente que el conato de Krobatin para forzar el paso septentrional del Tagliamento tarda mucho en llegar a su cabal resultado.

El tercer ejército italiano se halla a salvo. El hecho de que el parte oficial germano se limite a anunciar que la orilla izquierda está completamente despejada demuestra que el estado mayor imperial no tiene nada mejor que decir. Conviene no perder de vista, empero, que esas posiciones no han sido "despejadas", sino ocupadas después de la retirada italiana. Ciertos críticos lamentan que Cadorna haya perdido algunas cabezas de puente; pero no vemos como hubiera podido sostenerlas indefinidamente. La ribera izquierda ha tenido que ser evacuada por entero. Las cabezas de puente han desempeñado su rol mientras han contenido el primer empuje del enemigo, permitiendo la retirada formal de las divisiones hasta la orilla donde ha de producirse la inmediata acción defensiva de los aliados.

Todo indica, pues, que dentro de los recursos disponibles en momentos de tanta precipitación y de tamaña ansiedad, ha sucedido lo mejor posible. Y esto es un augurio favorable para los defensores del suelo italiano.

La absorbente atención que sobre sí atrae la campaña de Italia influye en que pasen poco menos que innotados los buenos éxitos que va logrando día a día el esfuerzo francés en las regiones del Chemin-des-Dames. La batalla que comenzó en el extremo occidental de ese frente, por obra de amagos alemanes, ha ido corriéndose a la derecha; y después de llevar las bayonetas republicanas hasta el norte de Malmaison, casi a las puertas de Anizy, llega hoy a dominar por completo la tantas veces disputadas posiciones tendidas hasta el este de Craonne, en Chevreux.

Ha fracasado, pues, una vez más, y con efectos contraproducentes, el intento germano de quebrantar la línea francesa; y la desventaja que ello importa para los agresores es bastante significativa para llevar a su alto comando la convicción de que sólo una retirada puede salvar la integridad moral y material de sus divisiones en territorio francés.

No hay mayores acontecimientos que registrar en materia bélica. Esto nos pemite dar la atención que requiere, a la extensa exposición hecha ante la cámara de los comunes por el primer lord del almirantazgo, sir Erik Geddes.

Refiriéndose a los resultados de la campaña submarina, dejó establecido que desde el principio de la guerra, entre el 40 por ciento y el 50 por ciento de los submarinos alemanes que operan en el mar del Norte, Océano Atlántico y Océano Artico se han perdido.

Durante el último trimestre los alemanes perdieron tantos submarinos como en todo el año 1916.

Con respecto a los hundimientos de buques mercantes británicos por submarinos, dijo el primer lord que las estadísticas oficiales alemanas de agosto arrojan la cifra de 808.000 toneladas de todas las nacionalidades.

En realidod hundieron algo más de la tercera parte de esa cifra de tonelaje inglés, y algo más de la mitad consideradas todas las nacionalidades.

Las estadísticas alemanas dan 672.000 toneladas para el mes de septiembre, pero en realidad los alemanes hundieron mucho menos de una tercera parte de esa cifra en tonelaje inglés, y menos de la mitad de todas las nacionalidades.

Septiembre pasado, ha sido el mes de menor número de hundimientos por los alemanes, pues las salidas de buques de más de 1.600 toneladas han sido superiores a las de abril en un 20 por ciento en el número y un 30 por ciento en el tonelaje.

Aumenta el número de submarinos alemanes, que no vuelven más a sus bases.

Desde abril, en que la cifra de las pérdidas británicas llegó a su más alto exponente, las pérdidas han ido decreciendo; y en estos últimos tiempos, el decrecimiento ha sido notable.

Septiembre fué el mes más satisfactorio; octubre aunque no del todo tan bueno, ha sido levemente peor; pero es, sin embargo, mejor en un 30 por ciento aproximadamente, que cualquier otro mes desde el principio de la campaña submarina sin limitaciones.

Durante los cuatro últimos meses, la reducción neta en el tonelaje es inferior en un 30 por ciento a las previsiones sometidas al gabinete a principios de julio.

La reducción total neta en tonelaje británico inscripto en las listas oficiales de buques de más de 1.600 toneladas, debida a todas causas desde el comienzo de la guerra, es inferior a 2 1|2 millones de toneladas brutas; o sea el 14 por ciento. Actualmente — dijo el lord — podemos fundadamente estimar que nemos *eliminado* la supremacía de los ataques dirigidos contra nuestro comercio: y podemos encarar el porvenir con la confianza de que el enemigo fracasará.

Cree Sir Erik Geddes que la guerra será larga aún; y aconseja prepararse a esa prolongación, con medidas de economía.

Refiriéndose a las construcciones de naves, expuso lo siguiente:

Durante los nueve primeros meses de 1917, Inglaterra construyó el 123 por ciento de tonelaje mercante más que en el período correspondiente del año pasado; y en proporción considerablemente superior a lo fabricado *en todo* el año de 1915.

Las naves en series, cuya construcción ordenóse recientemente, representan cerca de un millón de toneladas brutas; de las cuales más de la mitad está ya en astilleros, y el resto será empezado tan pronto como se lancen al mar los buques actualmente en construcción.

Habló luego sir Erik Geddes, de la embestida de los corsarios alemanes al convoy noruego, en el Mar del Norte.

Los contratorpederos "Strongbow" y Mary Rose" con tres pequeños buques armados, de los cuales uno sólo estaba provisto de aparato telegráfico sin hilos, escoltaban el 16 de octubre a 12 buques que iban de Noruega a las islas de Shetland.

Durante la noche, uno de los tres pequeños buques armados, el que tenía antenas de telegrafía sin hilos, se quedó atrás, con el fin de proteger a un buque del convoy que se había detenido para arreglar el cargamento. El convoy estaba entonces escoltado por los dos contratorpederos provistos de telegrafía sin hilos, y de otros dos pequeños buques, que estaban desprovistos de ella. El día 17 de octubre, hacia las 6 de la tarde el "Strongbow" notó hacia el sur a dos buques que se aproximaban rápidamente.

La visibilidad se extendía aproximadamente a dos millas.

Las señales fueron mal respondidas y el combate se inició. La falta o avería de los aparatos radiográficos impidieron que los puestos navales de las Orcadas y la gran flota recibieran aviso oportuno. Entrando el primer lord a discutir los cargos, dijo:

Hay que tener en cuenta primero: que la superficie del Mar del Norte es de 140.000 millas marinas cuadradas; segundo, que tenemos entre Dover y el cabo Wrath, una costa de 566.000 millas marinas de largo, expuesta a las incursiones, y tercero, que el campo de visión para la escuadra de cruceros rápidos acompañados de contratorpederos en la noche, es sensiblemente inferior a cinco millas cuadradas.

Aparte de ello, nótese que el sistema de los convoyes escandinavos comenzó a funcionar en abril de este año, y más de 4.500 buques han podido en esta forma pasar.

Es la primera vez que ocurre pérdida en convoyes escandinavos, debido a un ataque efectuado en la superficie.

Hizo, también, referencia el primer lord, a la batalla del Báltico, exponiendo las dificultades que tendrá para la flota inglesa el paso de los canales del Sund.

No he encontrado, dijo, un solo oficial de marina de seriedad, a cualquiera escuela que pertenezca, que sea actualmente partidario de una empresa semejante.

Nuestra flota en el Báltico, agregó, quedaría rápidamente reducida a la impotencia, y con las líneas vitales de comunicación cortadas. Nuestra aliada Rusia no podría abastecerla en combustibles, municiones o aprovisionamientos.

Dijo que el rol actual de la marina británica es a la vez ofensivo y defensivo: que cubre las rutas oceánicas: que aumenta sus elementos de resguardo contra los ataques submarinos. Que en el mes de septiembre, 99 por ciento de todos los buques que atravesaron las distintas vías comerciales del Atlántico, fueron escoltados: y desde entonces ha quedado inaugurado el sistema de convoy.

El porcentaje de las pérdidas entre los buques en convoyes en tránsito por las zonas peligrosas, ha sido de uno cada 200 buques.

El Mar del Norte es constantemente "barrido" en todos los rumbos, por la flota británica.

Haciendo recuento del tonelaje, expuso el primer lord que en 1914 el tonelaje de la marina real era de dos millones cuatrocientas mil toneladas. Hoy es superior a esa cifra en el 71 por ciento. Al principio de la guerra había 18 buques empleados como levantaminas y como patrulleros auxiliares. Hoy su número se eleva a 3.368. El número de buques petroleros empleados al principio de la guerra era de 23. Hoy el Almirantazgo tiene bajo sus órdenes casi 700 de esos buques; y para asegurar su empleo más ventajoso, están vigilados de cerca.

El personal de la marina ha subido de 146.000 a 390.000 hombres, incluyendo los voladores; quienes de 700 ascendieron a 41.000.

La cámara se dió por satisfecha con la amplia exposición del primer lord del Almirantazgo.

Frente occidental

Bombardeo aéreo de Offenburg por los franceses. — Los republicanos obtienen un gran éxito en Chemin-des-Dames. — Chevreaux y otros puntos en su poder. — Combates de artillería en las cercanías de Ipres y en el frente de Flandes. — Ataque al vapor "Finland". — *Hundimiento de un buque alemán.* —La crisis ministerial española.

PARIS, noviembre 3. — El comunicado oficial que publicó el ministerio de guerra dice así:

Al norte del Aisne se hizo un fuego de artillería intermitente. En la región de Chevreux dispersamos unos destacamentos enemigos.

No tuvieron resultado unos golpes de sorpresa intentados por los alemanes en Main-des-Massiges, en dirección a Tahure y al norte de Saint Mihiel.

En la orilla izquierda del Mosa hubo choques de patrullas, durante los cuales tomamos algunos prisioneros.

Ayer nuestros aviadores derribaron dos aeroplanos enemigos y nuestros cañones contra la aviación derribaron otro. Obligamos, además, a descender con destrozos a siete máquinas.

Nuestros aeroplanos de bombardeo arrojaron proyectiles en la estación de Muehlheim, en el terreno de la aviación de Schlestadt, los depósitos de municiones de Rufach y de Wepereimphal y la estación de Thionville.

Como represalia por el bombardeo de Dunkerque, diez y siete máquinas nuestras lanzaron 2.500 kilos de proyectiles en la ciudad de Offenburg en el gran ducado de Baden.

Los resultados de nuestra victoria en Malmaison se han hecho pronto evidentes. El enemigo, amenazado a su derecha por nuestra infantería, aplastado por el fuego de nuestros cañones que bombardeaban incesantemente desde las posiciones conquistadas, sus organizaciones al sur de Aillette, se vió forzado a abandonar el Chemin-des-Dames, en un frente de 20 kilómetros, desde la granja de Froidmont hasta el este de Craonne.

Las tropas francesas descendieron por las pendientes, al norte del Chemin-des-Dames, y ocuparon las posiciones alemanas en una profundidad que en ciertos sitios pasa de un kilómetro.

Courtecon, Cerny-en-Laonnais, Ailles y Chevreux están en poder de nuestras fuerzas.

Nuestras patrullas, manteniéndose en contacto con el enemigo, llegaron al Aillette, entre Braye-en-Laonnais y Cerny.

LONDRES, noviembre 3. — El ministerio de guerra dió a la publicidad el parte oficial siguiente:

Al sur y al oeste de Passchendaele, así como al sudeste de Poelcapelle, efectuamos operaciones locales durante las últimas horas de la tarde y la noche de ayer, mejorando levemente nuestras posiciones y tomando numerosos prisioneros.

Nuestras tropas del Lincolnshire y el Lancashire realizaron raids con éxito al este de Vermelles y al este del bosque de Shrewsbury, dando muerte a numerosos enemigos y haciendo prisioneros.

Al este de Ipres la artillería alemana desplegó gran actividad por la noche.

En las cercanías de la línea del ferrocarril de Ipres y Staden, la artillería enemiga estuvo más activa que de ordinario. Nuestro cañoneo en el frente de batalla continuó.

Uno de nuestros pilotos voló ayer por entre las nubes hasta Gontrode, en cuyo aeródromo arrojó dos grandes bombas. La llovizna y el gran fuego de los cañones contra la aviación impidieron la observación de los resultados de este ataque.

El miércoles nuestros cañones contra los aeroplanos derribaron una máquina aérea alemana de bombardeo.

Anteayer, nuestros aeroplanos y los del enemigo mostraron mucha actividad durante *todo* el día, bombardeando y tomando fotografías de posiciones.

Al nordeste de Loos, nuestros aviadores cooperaron en el raid de nuestras tropas, haciendo fuego de ametralladora sobre las trincheras, contra las que hicieron várias millares de tiros.

Los aeroplanos británicos arrojaron cinco toneladas de bombas en Roulers.

En los aeródromos de Courtrai, Gontrode y Thourout lanzaron durante la noche dos toneladas y media de explosivos. Dos trenes fueron atacados desde poca altura y uno de ellos descarriló, mientras el otro quedó destruído por completo.

Derribamos siete aeroplanos enemigos. Han desaparecido nueve máquinas nuestras.

Ayer efectuamos con éxito un raid aéreo en Alemania, donde atacamos las fábricas de municiones de Kaiserlautern con dos grupos de cinco máquinas cada uno. Un aeroplano alemán de la defensa fué derribado. Nuestros aparatos regresaron a sus bases.

PARIS, noviembre 3. — El estado mayor del ejército portugues publica este comunicado:

Durante la semana hubo en el frente de nuestras tropas un fuego recíproco de artillería.

NUEVA YORK, noviembre 3. — El estado mayor alemán publica este comunicado que trasmiten de Berlín:

Se mantuvo un intenso duelo de artillería en el frente de Flandes, en la región inundada del Iser, sobre todo cerca de Dixmude.

Entre el bosque de Houthoulst y el Lys, el enemigo hizo un vivo fuego destructor contra nuestra zona de combate.

Los británicos, en varios puntos, emprendieron reconocimientos que fracasaron.

En la zona del Iser se hizo un vi- Aisne y en la cresta del Chemin-des-Dames, aumentó considerablemente la lucha.

Cerca de Braye, después de varias horas de fuego de redoble, los franceses dieron un vigoroso asalto, que se quebrantó con pérdidas sangrientas delante de nuestras líneas.

En la zona del Yser se hizo un vivo fuego de artillería.

Sin que lo notara el enemigo, sin ser molestado por él, nos retiramos sistemáticamente del frente montuoso de Chemin-des-Dames ayer en las primeras horas de la noche.

Nuestros aviadores, en las primeras horas de la noche del miércoles, atacaron con éxito a Londres y las ciudades de la costa de Inglaterra.

WASHINGTON, noviembre 3.— Se anuncia que a consecuencia del ataque de que fué objeto por parte de un submarino el vapor norteamericano "Finland" resultaron ocho tripulantes muertos y uno desaparecido.

COPENHAGUE, noviembre 3. — El "National Tidende" anuncia que el buque de guerra alemán que chocó con una *mina* en el estrecho de Sound se fué **a pique.**

MADRID, noviembre 3.—El rey llamó a palacio al señor García Prieto, con quien celebró una conferencia. Encargó el monarca al jefe liberal la formación de un gabinete de concentración amplia, con elementos de las diversas tendencias.

Frente austro-italiano

Ligeros encuentros en el Tagliamento — Actividad de los aviones italianos en el golfo de Trieste — El contingente franco-británico a Italia — Zeppelines para el Trentino — La subsecretaría de aerostación — Orlando en el frente.

ROMA, noviembre 3 — El ministerio de guerra publica este comunicado del comando supremo:

A través del río Tagliamento se han cambiado disparos de artillería con el enemigo.

Unas patrullas hostiles que avanzaron hacia la orilla del río fueron puestas en fuga por ráfagas de fuego de nuestras ametralladoras.

En el resto del frente no se produjeron sucesos de importancia.

Fué intensa la actividad de nuestros aviones en el golfo de Trieste.

El 31 de octubre un aeroplano Albatros enemigo fué derribado cerca de Procenics por dos aparatos Nieuport.

Nuestros hidroaviones atacaron varias veces a las unidades navales enemigas, hundiendo frente a Grado una chalana perteneciente a un convoy de los adversarios.

NUEVA YORK, noviembre 3 — El estado mayor alemán publica este comunicado:

En el frente contra Italia, en el curso medio y el inferior del río Tagliamento, *nuestras tropas están* en contacto con el enemigo y en lucha.

Obligamos a retroceder o hicimos prisioneras a las fuerzas italianas que se mantenían en la orilla izquierda del río, desde el valle del Fella al Adriático. La orilla izquierda está ya despejada de enemigos.

No hay novedades que señalar en el frente contra Italia.

ROMA, noviembre 2. — Se estima que para el domingo próximo habrán llegado a las líneas italianas de Tagliamento 30.000 hombres, entre franceses y británicos, en su mayoría artilleros de baterías pesadas.

Se dice que los expedicionarios *traerán consigo gran número de cañones de sitio* y una intensa cantidad de municiones.

GINEBRA, noviembre 2 — El diario "La Suisse" recibe de la región del lago de Constanza la noticia de que una flota de zeppelines partió de allí el miércoles último en dirección al Trentino.

ROMA, noviembre 2 — Se anuncia la probabilidad de que la subsecretaría de aerostación sea agregada al ministerio de municiones.

ROMA, noviembre 2. — El jefe del nuevo gabinete italiano, señor Orlando se halla en la zona de guerra y ha *tenido* varias conferencias con el rey Víctor Manuel y con el general Cadorna.

Frente oriental

Ataque austro-húngaro rechazado en Dube — Combate de patrullas en el Vardar y Monastir — Posición en Beer Sheba en poder de los británicos — Choque entre bávaros y prusianos — Resultados de una elección — Los separatistas finlandeses — Monopolio del té — El nuevo canciller alemán.

PETROGRADO, noviembre 3. — El ministerio de guerra publica el siguiente comunicado:

Hubo tiroteos y reconocimientos en los frentes del norte y del oeste.

En el del sudoeste ayer a las 10 de la mañana, cerca del pueblo de Dube, seis millas al S. O. de Brody, los austriacos salieron de sus trincheras en formación abierta y se aproximaron a nuestros alambrados. El fuego de la fusilería, la artillería y las ametralladoras, los rechazaron.

Se cruzaron tiroteos en el frente rumano.

NUEVA YORK, noviembre 3. — El estado mayor aleman publica el siguiente comunicado:

En el frente del este no se han realizado operaciones de importancia.

PARIS, noviembre 2. — El estado mayor del ejército de Oriente transmite el siguiente comunicado:

El fuego de la artillería fué moderado en la región del Struma y el Vardar, y algo mas violento en la curva del Cerna y al norte de Monastir.

NUEVA YORK, noviembre 3. — El estado mayor aleman da este comunicado:

En el frente de Macedonia, al noroeste de Monastir, el enemigo avanzó y fué rechazado con pérdidas sangrientas.

LONDRES, noviembre 3 — El gobierno publica este comunicado:

El general Allenby anuncia que nuestras fuerzas tienen en su poder una posición que cubre a Beer Sheba por el lado del norte.

Efectuamos con éxito un golpe de sorpresa en otra parte del frente, dando muerte a numerosos turcos y tomando [illegible] prisioneros.

A fines de octubre último, el rey árabe de la Meca efectuó con sus fuerzas una incursión contra la línea férrea del Hedjaz, dando muerte o apresando a numerosos soldados de la guardia turca. Estas fuerzas destruyeron la vía férrea en una considerable extensión.

AMSTERDAM, noviembre 3.—"De Telegraaf" dice que hace poco, en Russelede, se produjo un choque entre prusianos y bávaros, quedando algunos muertos y heridos.

PETROGRADO, noviembre [illegible] — Según los datos [illegible] que se conocen, pertenecientes a [illegible] ciudades, [illegible] independientes y [illegible] maximalistas [illegible] en las elecciones [illegible] ciudades, sobre los candidatos de los maximalistas.

PETROGRADO, noviembre 3. — Comunican de Helsingfors que se ha presentado un proyecto de ley por el cual se autoriza al senado para elegir al presidente de la república finlandesa.

PETROGRADO, noviembre 3.—El gobierno decidió establecer el monopolio del té, que proporcionará entradas por valor de unos 100 millones de rublos anuales.

NUEVA YORK, noviembre 3.—El corresponsal de la United Press en Berlín envía el despacho que sigue:

El káiser ha firmado el nombramiento del conde von Hertling como canciller.

Von Hertling permanecerá en esta capital hasta el martes, para celebrar conferencias con las altas autoridades militares.

SITUACION POLITICA

LA ROTACION DE LA POLITICA ESPAÑOLA. — GARCIA PRIETO VUELVE A LA JEFATURA DEL GOBIERNO. — SUS DIFICULTADES PRESENTES Y FUTURAS. — MELQUIADES ALVARES DA LA NOTA DE LA SITUACION ESPAÑOLA. — EL GOBIERNO ITALIANO SE REORGANIZA. — LOS NUEVOS SUBSECRETARIOS. — EL EMBROLLO RUSO. — GRANDES PELIGROS LATENTES.

Ni Weyler, ni Marina Vega. España, no pudiendo mejorar, no empeora. La fuerza inerte que lleva la política por los trillados senderos del clásico "turno", vuelve a poner las riendas del gobierno en manos del señor García Prieto, el fracasado jefe de hace pocos meses. Ya se veía que los liberales eran el único factor con voluntad en la península, y es lo que los hace hasta cierto punto meritorios en las actuales circunstancias. *Por lo pronto,* salvan al país de la amenaza de una dictadura inmediata.

En cuanto a la estabilidad que pueda alcanzar un gabinete presidido por García Prieto, cabe conjeturar que será sumamente precaria. Desde luego, García Prieto es a Romanones lo que Dato a Maura: un fraccionario. Y aunque en el presente caso los dos ases del partido liberal parecen marchar de acuerdo, es problemático que no sólo de los demás partidos, sino aun de la totalidad de sus propios secuaces. No olvidemos que la división del partido liberal fué un corolario de la antigua jefatura de García Prieto. La vuelta de este, retrotrae las cosas al pretérito estado, con todos sus inconvenientes y sin ninguna ventaja. Con García Prieto se inició la cuestión de las juntas de defensa, que ahora están en auge.

Mientras tanto, son contradictorios los rumores sobre la cooperación del partido conservador. Los catalanistas, por boca de Cambó, estiman dificilísimos que García Prieto logre éxito favorable en sus gestiones de gabinete de concentración.

Melquíades Alvarez ha puesto el índice en la llaga; y su respuesta a las solicitaciones de García Prieto para obtener el concurso de los republicanos, condensa en una frase el problema de la verdadera situación española, nada se podrá hacer fuera del prospecto de la asamblea extraparlamentaria.

En consecuencia, fórmese o no gobierno sea este de concentración, o netamente liberal; su vida será transitoria y agitada, pero la crisis íntima continuará latente. El pacto de la asamblea es no contribuir a ningún elenco de gobierno que no acepte el programa reformatorio de aquélla.

De ahí resulta que, aun cuando algún grupo [illegible] el pacto el gabinete García Prieto nacerá fatalmente enfermo, atrayéndose la oposición implacable de los republicanos y liberales independientes. En cuanto a los conservadores, le retiran el hombro, como dice la frase vulgar.

Quiere decir que no ha desaparecido del horizonte la perspectiva de un gobierno militar.

De los casos políticos en exhibición, si el de España es el más complicado y difícil, el de Alemania es el más anómalo. Después del [illegible] nidas de seleccionados, aceptaciones y renuncias sorprendentes: von Hertling, que ayer apareció desplazado, resulta hoy, de nuevo asumiendo el encargo del emperador. Para lo cual ha destruído la incompatibilidad que existía con su cargo de primer ministro de Baviera, renunciando este último alto puesto.

La presencia de von Hertling en el cargo de canciller ha sido decidida, indudablemente, por el curso que en el actual momento ha tomado la campaña de Italia. Ese personaje es, en concepto del kaiser, el elemento de influencia política en el reino de Italia, por las grandes vinculaciones que Hertling tiene con los secuaces del papado. El ex-primer ministro bávaro en la cancillería imperial traduce a la diplomacia la ofensiva que los germanos han llevado con las armas al primer labón del territorio ausonio. Son hechos concomitantes. Y esa es la explicación del paso con que el arcano político bávaro reconsidera actual.

Por dicha para Italia hay en estas horas perfecta cohesión política en su interior. Orlando considerado como el eje de toda actividad nacional en torno de la defensiva, [illegible] dentro de la Entente [illegible] labor de vigilancia y reorganización [illegible] ha tenido manifestaciones [illegible]. Y como factor para el aprovechamiento de las mismas, ha procedido a la reorganización de los cuadros iniciales de su eficiencia, que son las subsecretarías. Estas han sido dispuestas en la forma siguiente:

Interior, señor Bonicelli; relaciones exteriores, marqués Borsarelli; colonias, conde Foscari; justicia, señor Pasqualino Vassallo; hacienda, señor Juan Indri; tesoro, señor Alles Visocchi; instrucción pública, profesor Angel Roth; guerra, general Montanari; marina, señor Teso; municiones, señor Bignami; obras públicas, señor Roberto De Vito; agricultura, señor Dominzy Valenzani; industrias, barón Ezio Morpurgo; correos y telégrafos, señor César [illegible]; transportes marítimos, marqués [illegible]; aeronáutica, señor Chiesa; propaganda, doctor Gallenga; asistencia militar, profesor Cermenati.

De estos subsecretarios, son nuevos los de hacienda, tesoro, guerra, marina, municiones, agricultura, trasportes aeronáutica, propaganda y asistencia militar.

Volvamos, ahora, la vista hacia oriente. Rusia pasa por [illegible] de la fiebre revolucionaria. El maximalismo continúa su obra de elemento disolvente, apoyado por [illegible] y la intriga alemana, y parece disponerse a tomar las armas, estorbando la labor de la constituyente. Los cadetes están contra el Soviet contra el gobierno provisorio. La madeja se enreda, y el enemigo teutón permanece en acecho. Si no llega a evitarse la guerra civil, Alemania se aprovechará [illegible] a su propia patria. ¿Lo harán por perversidad, o por ceguedad? Ecco il problema!

IMPRENTA, LITOGRAFIA Y LINOTIPIA
— DE —
COLOMBINI Y FERNANDEZ
Especialidad en Catálagos, Planos de remate, Trabajos comerciales, Tesis, etc.
MAIPU 683 • U. T. 506, Avenida • Buenos Aires

BANDERAS
ADORNOS
Para fiestas y casamientos
Suc. Vda. Longobardi, Bolívar 280

Las lastimaduras y la caida de los lentes,
se evita con la aplicación de mi cachet patentado Nro. 13.368.
Uselo usted y se convencerá de su conveniencia.
A GARBARINO — OPTICO TECNICO
288 — ESMERALDA — 288
Examino la vista con la mayor prolijidad, sin alterar los precios en la mercadería.
Anteojos enchapados con cristales de la mejor calidad para vista cansada desde $ 8

PAPELERIA COMERCIAL DE CERINI & MATIENZO
CABURE — CANGALLO 687 — B. AIRES
IMPRENTA
LITOGRAFIA
ENCUADERNACION
FABRICA DE LIBROS EN BLANCO
ÚTILES DE ESCRITORIO
CANGALLO 687
Union Telefónica 3059 Avenida
Cooperativa Telefónica 930 Central

Folletín de LA EPOCA (87)

MARC MARIO

EL HUERFANO DEL REGIMIENTO

—Usted sabe los sentimientos que me han guiado siempre hacia ese niño, víctima inocente de la infamia de un individuo de este regimiento; no quise que notara la falta del paternal calor, y cuando su madre, desesperada, pensó en morir y me lo confió, yo procuré formar un consejo de familia, y a mí se me hizo su tutor; para él tuve el cariño que su padre tan vilmente le negara; él motivó varias veces mis desvelos y hoy para mí ocupa el lugar de un hijo muy querido... Pero hoy mi pequeño Antoñito vuelve a encontrar a su madre, y no le he de privar yo, que tanto le amo, de esa tan gran dicha, pero tampoco por eso he de perder el padre que yo le he dado, y que quiero continúe siendo para él.

—Le apruebo de todo corazón, mi coronel — dijo Marcial Rousset.— Tiene usted sobre ese niño tantos derechos, como su misma madre, que, se lo digo en su nombre, está muy reconocida por cuanto ha hecho usted.

—Que venga, y yo la recibiré en mi casa — añadió aquel generoso hombre. — Su puesto está al lado de su hijo, y seré feliz con poder contribuir a ayudarla a olvidar lo que ha sufrido.

—¡Cómo...! ¿Quiere que venga a vivir cerca de su hijo? — exclamó Marcial con una emoción que el coronel tomó por ternura provocada por el reconocimiento.

—Sí, mi querido teniente; mi casa está abierta para ella; nó me reconozco el derecho de negarle a su hijo.

—¡Oh! Gracias por ella...

—La madre me ayudará a educarle en las virtudes que su indigno padre ha desconocido... Ella formará su corazón, mientras que el ejemplo de mi regimiento templará su alma.

—Sí... Sí... ¡Muy bien, mi coronel! — exclamó Marcial. — Esa pobre mujer le bendecirá y, mas tarde, cuando su hijo sepa cuanto ha hecho usted por él, cuando sepa que a usted debe la dicha de haber hallado a su madre, le amará como merece, con ternura, que su reconocimiento hará inalterable...

—Vamos, teniente — dijo entonces el señor de Beauyéres, levantándose. —Quiero presentarle a mi hijo.

LI

El hijo de Norina

El coronel condujo a Marcial Rousset al comedor.

Era la hora en que el niño tomaba calmadamente sus sopas, para ir después a pasear un rato en brazos del ama.

Alicia, ayudada por la nodriza, tomaba muy en serio su papel de pequeña madre, y se complacía en dar de comer por sí misma a su "Antoñito".

La señora de Beauyéres estaba con su hija y el coronel presentó a ambas al joven oficial, cuya presencia era ya conocida en la casa.

—El teniente Rousset — dijo, — que defendió a Antonio Gaido ante el consejo de guerra.

Mientras que Marcial se inclinaba ante ella, la esposa del coronel le felicitó.

—He seguido con interés aquel proceso, y he admirado el talento que usted demostró en su defensa, que tuve el gusto de leer.

Y le tendió la mano.

Alicia se levantó también, dejando sus "maternales" funciones a los cuidados de la nodriza; el niño le miraba con asombro, y poco a poco, una sonrisa apareció en sus labios.

—El señor Rousset ha venido a cumplir un encargo de la madre del niño, de esa pobre desgraciada a quien la elocuencia de nuestro visitante ha rehabilitado — dijo el coronel.

La nodriza, que hasta entonces había mirado al desconocido con curiosidad simplemente, sintió al oír esto, que un escalofrío helaba su cuerpo.

Las miradas de Norina se dirigieron desde aquel momento a Marcial, con inquietud que, sin saber porqué, la hacía sufrir.

Nadie se apercibió de ello.

Marcial mismo concentraba su atención sobre el niño.

—¡Hola, monín! — le dijo.

E inclinándose, le cogió una mano de bebé, y le besó dulcemente.

¡De parte de la madre! — decía Norina, ya llena de vagas aprensiones...

Y le parecía que le iban a robar a su hijo... al niño que en realidad era de ella.

—Ya he dicho al teniente Rousset — añadió el dueño de la casa, — que estoy pronto a acoger a esa desgraciada madre que tanto ha sufrido y que no puede vivir lejos de su hijo.

Muy bien hecho — contestó la esposa. ¡Si es su madre...!

¡La madre...! Este título fué otra vez herido dolorosamente en el corazón de Norina.

Instintivamente apretó al niño contra su pecho, como lanzando una muda protesta...

Ya se habían alejado un poco de ella.

El coronel atrajo a Marcial hacia el mirador que daba luz al comedor, donde les siguieron la esposa y la hija, y dijo:

—Aquí llamamos a nuestro querido niño el "Huérfano del regimiento" porque creíamos que su pobre madre había muerto, puesto que no se la encontraba.

Cuando supe que esa pobre mujer se salvó — añadió la señora de Beauyéres, he experimentado una verdadera alegría, porque sinceramente había sentido su suerte... desde entonces tuve el presentimiento de que algún día podría de nuevo ver a su hijo, reivindicar sus derechos, que son legítimos, y acabo de recogerlo.

Antonia Gaido estaba en la convalecencia — explicó el joven oficial de marina, — cuando supo la prisión de su hermano, y se [illegible] a salvar..., por eso no pudo intentar antes acercarse a su niño, y [illegible] por aquí, estaba resignada con su suerte porque sabía que no [illegible] al pensar en morir, al corazón de aquellos a quienes confió ser tan querido, el que así había encontrado una verdadera familia.

Le queremos como si fuera nuestro hijo.

Esa pobre muchacha se sentirá feliz al conocer las buenas noticias que le llevo.

Que venga — dijo el coronel, — será bien acogida entre nosotros como tiene para ello derecho.

Nadie mejor que su madre puede educarle y dar su amor a esta pobre criatura — añadió la buena señora.

Y Marcial siguió explicando a aquella honrada familia las bellas condiciones de su amada, su abnegación, su desgracia, y su educación, sin hacer la menor alusión a los sentimientos que a ella le llevaban.

El matrimonio escuchaba con verdadera atención, y mientras el joven hacía su relato, el coronel pensaba en qué podía hacer para favorecer a aquella pobre madre, esperando consultar a su esposa antes de tomar una decisión.

Retuvo a Marcial Rousset haciéndole comer con ellos, y para dar tiempo dieron un paseo por el bonito parque que rodeaba su quinta morisca.

Desde que Norina pudo escaparse, una vez dormido el niño, se encontró con Saïd a quien se apresuró a advertir el peligro que se presentaba, para que la ayudara a conjurarlo.

¡Saturnino! — llamó.

Favouille no había oído llegar a su hermana y se volvió.

"Té" — le dijo hablando en provenzal como frecuentemente hacía — ¿Eres tú, Norina?

Ven acá un poco — le contestó la marsellesa en el mismo dialecto.

Y asegurándose de que estaban solos.

¿Sabes quién es ese señor que ha venido? — preguntó la joven muy bajo.

—¡Pardiez! ¡Si le he anunciado yo mismo! — respondió el soldado. — Es el *teniente* Rousset, un oficial de marina.

—Sí, pero... ¿sabes a qué viene?

—Pues ha venido... a ver al coronel.

—Ha venido de parte de la madre del niño...

—¿De la madre de Antoñito.

—Sí... la hermana del marinero que ha sido absuelto en Tolón.

—¡Ah, demonio...! Y... ¿qué es lo que quiere?

—¿No lo comprendes...? Ha venido sencillamente a decir al coronel que la madre se desespera sin su hijo, y que no puede vivir lejos de él.

—¡Maldición! — gritó Favouille.

—¡Se explica...! Esa pobre mujer no sabe lo que ha ocurrido..., cree que este niño es el suyo... ¡Ya puedes comprender el disgusto que me he llevado!

—¡Es natural...! ¡Todo el mundo cree que este es su niño...! Y ¿qué quiere que hagan?

—Sí, pero el teniente no ha dicho que quiera llevárselo, sino que ella quiere vivir cerca de él.

—¿Venir aquí?

—Sí, pero comprende, Saturnino, lo que puede pasar — dijo Norina cuya inquietud crecía al ver más cerca el peligro. — Ella vendrá... creerá que esté niño es el suyo... le tomará cariño y un día, como no va a estar aquí toda la vida, ¿que ha de hacer...? ese día querrá llevárselo.

—¡Ah! ¡Pues no....! — protestó el soldado.

—O bien el año que viene cuando ya esté bien criado me despedirán... entonces habrá que decir la verdad porque es mi hijo y yo no he de dejar que me lo quiten.

—¡Pardiez...! Ni yo tampoco, porque es mi sobrino.

—¡Ah! ¿Por qué tendría yo la idea de hacer ese cambio...?

—¿Qué vamos a hacer...? ¡Tú creíste que hacías bien...!

(Continuará).

CRONICA SOCIAL

El último de los cuatro premios clásicos de la temporada, el Caros Pellegrini, se correrá mañana en el hipódromo.

Las tribunas han de verse sin duda muy concurridas, no obstante la supresión que se ha hecho de las invitaciones especiales, de rigor en estos casos.

Ignoramos las razones que han determinado esta medida, causando general extrañeza.

* * *

Oportunamente informamos a nuestros lectores que había sido aprobada e introducida en Roma la causa de beatificación de nuestra compatriota la venerable sor María de la Paz y Figueroa, fundadora de la casa de ejercicios de nuestra capital.

El arzobispo monseñor Espinosa ha dispuesto que el domingo 11 del corriente, después de la misa solemne en honor de San Martín de Tours, patrón de Buenos Aires, se dé lectura en la catedral del decreto respectivo de la sagrada congregación de ritos y se cante en seguida un tedéum en acción de gracias.

Se invita para ese acto a todos los curas párrocos con una representación de sus respectivas parroquias y fieles en general.

Pasado mañana comenzará la novena de San Martín en la catedral. A las 9 de la mañana habrá misa con exposición del Santísimo. A las 9.30 novena y bendición con S. D. M.

* * *

La interesantísima fiesta sportiva y social que el jueves próximo se realizará en el Golf Club Argentino, organizada por la comisión del asilo de Nuestra Señora de Luján, congregará en una magnífica reunión a todo lo más conocido y elegante de nuestro mundo social.

La señorita Susana Peralta Alvear, presidenta de la comisión, y el grupo gentil que la secunda, despliegan una actividad muy encomiable en la preparación de este bello festival, a cuyo mayor éxito contribuirá sin duda el auge extraordinario que entre nosotros ha alcanzado el aristocrático sport del golf.

Se trata, como es sabido, de un partido mixto para damas y caballeros, en que se disputarán ocho copas donadas por la señora Zelmira Paz de Gainza y las se-

Elena Berreta Moreno, María Arredondo de Casado, María Luisa Cañás de Gibbone, Sara Martínez de Hoz de Schindler, Carmen Conde de Durá, María Luisa Lacroze de Martínez de Hoz, María Josefa Meeks de Villegas, Alita Livingston de Dorado, Ricardo Cernadas, Jorge Howard, Julio y Agustín García Victorica, José Sáenz, etc.

* * *

Mañana a las 3.30 de la tarde se realizará en el colegio León XIII, Dorrego 2120, el festival organizado con motivo de la solemne bendición de los nuevos dormitorios y talleres de los huerfanitos de Don Bosco.

Actuarán como padrinos del salón-dormitorio la señora Enriqueta Alais de Vivot y el intendente municipal doctor Joaquín Llambías; la señora Ernestina Bullrich de Mosquera y coronel Adolfo Benavídez; la señora Celia Lapalma Emery y el doctor Rómulo Ayerza.

Del taller de encuadernación, la señora Mercedes Bullrich de Casares y el señor Enrique de Anchorena; la señora Ercilia Cabral Hunter de Anchorena y el jefe de policía, doctor Julio Moreno.

Del taller de sastrería, la señora Marcelina L. de Inslarte y el señor Antonio Larrumbe; la señora Adela G. de Berreta y el señor Juan Gazzano.

Del taller de carpintería, los señores Angel Sturla y señora y Carlos Lértora y señora.

Del taller de herrería, los señores Domingo Repetto y Pedro Comastri.

Del taller de mecánica los señores Juan Sirito y señora y Domingo Sturla y señora.

La bendición estará a cargo del nunco de Su Santidad monseñor Vasallo.

A continuación se desarrollará el programa de ejercicios de clavas y esgrima por los niños del colegio León XIII y del colegio de Don Bosco y habrá números de recitado cantos etc.

El himno nacional será cantado por 500 niños.

* * *

El doctor Victorino de la Plaza reunió anoche en una comida en su residencia particular, a un núcleo de amigos, con motivo de su cumpleaños.

Fueron comensales los señores:

Abelia Victorica, Mercedes Della Castellanos, Esther Vitta Huergo, Carlota Bruno Ramayón, etc.

* * *

Se ha constituído un nuevo taller de señoritas aspirantes vicentinas, bajo la advocación de San José, para proteger a los pobres del vecino pueblo de San Vicente.

La comisión directiva se ha organizado así:

Presidenta, Lucía Dónovan; vicepresidenta 1.a, Lidia López Cabanillas; vicepresidenta 2.a, Sara Videla Toledo; secretaria, Lola Agote; prosecretaria, María Luisa Campos; tesorera, Raquel Campos; protesorera, Rebeca Videla Dorna; ropera, Cándida Dónovan; cortadoras, Benita Blanco, M.a Teresa Agote y Ofelia Rodríguez Egaña; vocales, Esther Carranza Casares, María Elena Rodríguez Egaña, Emma Videla Toledo, Susana López Cabanillas, Raquel Méndez González, Hortensia Frías Padilla, Iracema Robbio, Margarita y María Esther Villegas Basavilbaso, Julia Araceli, Margarita García Rams y Carola Blanco Spangemberg.

El taller se reunirá todos los sábados, de 2 a 4, en casa de la señora Cándida Blanco de Dónovan, Aráoz 2331.

Concurrieron a la reunión inaugural la presidenta y secretaria del consejo particular, señoritas Julia Lacroze y María Magdalena López.

* * *

De Belgrano:

Tocan a su fin los preparativos para el garden-party que se efectuará mañana en el Círculo Belgrano, organizado por la Asociación alumnas y ex alumnas de la Misericordia, a beneficio del taller y escuela para niños pobres que esta institución sostiene.

El precio de las entradas se ha fijado en $ 2.50 y pueden solicitarse en las calles Cabildo 1359 y Melo 1979, o por teléfono al 926 de Juncal, y en el círculo, Pampa 2228, el día de la fiesta.

Organiza esta fiesta la siguiente comisión de señoritas:

Matilde Ballestrín Blanco, Cora Martínez, Celia Bourre Gómez, María Catalina Ponce de León, María Elena [illegible], Yole Lanzilotti, Isabel y Morayma Montes de Oca, Dora Vercesi, Armanda Díaz, Adela Alonso, María Luisa Pérez Ferreyra, María Esmeralda Plaza, Dora Masallevich Basavilbaso, Aurelia Pérez Ferreyra, Elena Alonso, María Teresa Plaza, Adela Jacobo, Armida Calatayud, Angélica Bourre, Aurea Gulli, Matilde Sotera, Isabel Terragno, Toribia [illegible], Concepción Braña, Dora Giacinino, María

ASILO DE NUESTRA SEÑORA DE LUJAN

Las copas que se disputarán en la fiesta del jueves próximo en el Golf Club Argentino

ñoritas Susan Peralta Alvear y María Chás.

El derecho de inscripción para este torneo se ha fijado en cinco pesos, pudiendo anotarse *todas las personas* que lo deseen, socios o no, en Cangallo 542.

Después del partido habrá un te amenizado por una orquesta de zíngaros. Se cobrará 2 pesos, pudiendo solicitarse las Juncal.

La señora Zemira Paz de Gainza ha retenido una mesa para quince personas y otras damas y caballeros conocidos han hecho también pedidos.

Patrocina la fiesta la siguiente comisión:

Susana Peralta Alvear, Susana Ayerza, M. Carolina Harilaos, Lucía De Bruyn, Ana María Green, Angélica y Francisca Ocampo, Ana y Carolina Cárcano, Raquel Ayerza, Silvina Cobo, Mercedes y M. Leonor de Guerrico, Mercedes de Alvear, Delia Bosch Gramajo, Mercedes Peña Unzué, Rosa Ibarguren, Mercedes Guiraldes, M. Adela Ayerza, Adelia Acevedo, Elisa Bosch Alvear, Magdalena Ortiz Basualdo, Elena Aguirre, Laura Ayerza, Clara Becú, Carmen Christophersen, María Chás, Celina Domínguez Alzaga, Magdalena Ezcurra, Magdalena García Calvo, Mercedes Lynch, Cristina y Mercedes Casares, Manuela Lloveras, Cristina Méndez Terrero, Enriqueta del Solar, Celia y Zulema Grondona, M. Eloísa Obejero, Margarita Pico, Mercedes Van Praet, María Vivot, M. Teresa Pearson, Josefina Udaondo, Mercedes Tornquist, M. Esther Sansinena, M. Elena Saguier, Laura Salás, Carmen y Marta Sauce, Juana y Valentina Sáenz Valiente, Agustina Marcó Roca, Beatriz Gallardo, Jovita García Mansilla, Marta Obejero.

* * *

El abate Olivier Davescat capellán del ejército francés y caballero de la legión de honor, que ha llegado a nuestro país en misión de propaganda y caridad confiada por su gobierno, asistió ayer al funeral que por los compatriotas caídos en la guerra se ofició en la capilla del colegio La Salle.

Luego, en el patio del colegio, pronunció un discurso, en el que, después de saludar a la numerosa concurrencia, aplaudió los esfuerzos por el comite patriótico francés en pro de la asociación nacional de los muérfanos de la guerra.

Recordando luego a aquellos héroes muertos en el campo del honor luchando por la justicia, dijo: Debemos glorificarlos, imitarlos y aliviar sus almas con nuestras oraciones.

Terminó anunciando que daría conferencias de índole patriótico, en distintos centros de nuestra capital.

Asistían el ministro de Francia M. Jullemier; Mr. Chaffault, secretario de la legación; el cónsul francés, presidente y vocales del círculo Saint Louis, damas del comité patriótico, miembros de las congregaciones de San José, de los lacordaristas, de los hermanos maristas, etc.

* * *

Muy pocas localidades disponibles quedan para el concierto que pasado mañana por la noche dará en el Odeón el pianista Rubinstein a beneficio de las colonias de vacaciones para niños débiles de la sociedad Escuelas y Patronatos.

Puede anticiparse, pues, que la sala tendrá un lleno completo.

Los pedidos siguen atendiéndose en Paraná 1055, por teléfono número 3464 de Juncal, hasta el lunes. Ese día habrá que hacerlos en la boletería del teatro.

Han reservado ya localidades las siguientes personas:

Angela Unzué de Alzaga, Inés Dorrego de Unzué, Mariana Cambaceres de Alvear, Susana Peralta Alvear, Ana Lastra de Achával, Mercedes Mantels de De Bruyn, Victoria Aguirre, María L. de Elicoq, Josefina Achával de Cantilo, Delia Gowland de Alvarez de Toledo, María Antonia Pereyra Iraola de Herrera Vegas, Emilia Noel de Ramos Otero, Micaela Costa Paz de Sánchez Sorondo, Adela Sáenz Valiente de Grondona, Mercedes y Catalina Van Praet, Silvina Lynch de Estrada, María T. de Bousoña, Elena Jacobé de Ayerza, Felicia Dorrego de del Solar, Magdalena Murga de Peña, Inés Victorica de Morra, Eugenia Alais de Huevo, Eufemia Cáceres de Meló, María Robertson Lavalle de Agote, Esther Racedo de Calderón, Mercedes Elortondo de Alvear, Sara Lacroze de Martínez de Hoz, Susana Rodríguez de Quintana, Lía Sansinena de Gálvez, Mercedes Gómez Pombo de Lacroze, María Amelia Rosa de Schindler, Mercedes Zapiola de Ortiz Basualdo, Magdalena Cantilo de Guilrich, Angiolina Astengo de Mitre, baronesa de Marchi della Costa, Celia Ezpeleta de Estrada, Zelmira Roca de Bollini, Zelmira Paz de Gainza, Guillermina Oliveira Cézar de Wilde, Juliana Udaquiola de Sommer, María Isabel Drago de Arana, Susana Cambaceres de Luro, María Luisa Prat de Louit, Elvira Soto de Castro, Clara Roca, Clara Unzué de Madero, Adelia Harilaos de Olmos, María G. de Santamarina, Fanny Gowland de López, Julia Blanca Roca de López, Sara Moreno de Gowland, María Luisa Zamudio de Bolbin, María Josefa Reyes de Reyes Oribe, María Villanueva, Elena Villegas de Díez Ocampo, Agustina Roca de Marcó, y Carmen Pereyra de Sauze, Angélica y

Horacio Calderón, José Luis Murature, Luis Güemes, Cecilio López, Guillermo White, Ricardo C. Aldao, Santiago Erland, Carlos Zabala, José A. Frías, Miguel Padilla, Benigno Ocampo, Rafael R. de la Plaza, Rodolfo Freuler, Manuel Moyano, Eloy Udabe, Alejandro F. Lértora, Arturo B. Carranza, Domingo Salvarezza, Carlos Aldao, Gustavo Frederking (hijo) y Juan Clesas.

* * *

Mañana se realizará en los salones del Plaza el te-concierto organizado por la comisión protectora de la escuela doméstica gratuita Mara Josefa Roselló, que dirigen las Hijas de Nuestra Señora de la Misericordia.

Durante la fiesta se procederá al remate de labores confeccionadas por niñas conocidas y objetos donados por varias casas de comercio.

Son numerosas las familias que han retenido mesas, lo que asegura el éxito de la reunión.

El precio de la entrada se ha fijado en tres pesos.

* * *

Con marcado interés se espera la tercera matinée artística del curso de la "Université des Arts", instituida por Mme. Coemme Cestier, bajo el patrocinio del Consejo Nacional de Mujeres, que se llevará a efecto el viernes 9 del corriente a las 4.45 de la tarde, en el local de la nombrada institución.

La conferencia de esta vez versará sobre "L'art de bon manger" que estará a cargo de M. C. Doynel, quien intercalará en el curso de su disertación varias recetas célebres.

A continuación se desarrollará un programa de recitación con poesías alusivas por las señoritas Adelia Díaz Vieyra, Josefina Amadeo Videla, Marcelle Rey y los señores Paul Rey y Raymond Mottean.

La señorita Berta Granjean cantará luego algunas composiciones.

Finalmente, se pondrá en escena el sainete "Le double regimen", de Henry Lavedán, interviniendo en su interpretación Mme. Coemme Cestier, Mlle. Suzanne Facine y M. C. Doynel.

* * *

Se ha formalizado el compromiso matrimonial de la señorita Celia Casanande Millán con el señor Isidro Fernández Ruiz.

La boda se realizará a principios del año próximo.

* * *

Se realizará el 20 del corriente en la capilla de las Victorias, el casamiento de la señorita Constanza Escriña Denge con el señor Oscar Frías Bosch.

Serán padrinos la señora Ana Bosch de Frías y el señor Rafael Escriña.

* * *

Se efectuó esta mañana el anunciado homenaje a la memoria del señor Alfredo Jiménez Zapiola con motivo del primer aniversario de su fallecimiento.

En el templo del Pilar se ofició previamente un solemne funeral, asistiendo numerosa y distinguida concurrencia.

Acto seguido, en la tumba del extinto, en la necrópolis de la Recoleta, fué inaugurado el busto que sus amigos, constituídos en comisión, han dedicado a la memoria del malogrado joven Jiménez Zapiola.

Hicieron uso de la palabra en nombre del centro de estudiantes de derecho, el señor Eduardo Bullrich (hijo) y en nombre de sus amigos el señor Jorge Maurice (hijo).

* * *

Se ha inaugurado esta tarde en el local de la calle Florida 635, la exposición y venta de trabajos manuales, cuero repujado, objetos de fantasía, tejidos de lana, cuadros, lámparas, vestidos, etc., organizada por la sociedad Hermandad de Beneficencia, que preside la señora Rebeca Piñeyro del Mármol de Fraga, a beneficio del internado de artes y oficios para niños pobres que tiene en construcción dicha asociación.

La exposición permanecerá abierta varios días y la entrada es gratis.

Los objetos se exhiben con su precio fijo, a fin de evitar molestias al público.

Han asistido a la inauguración las señoras:

Rebeca Piñeyro del Mármol de Fraga, Susana Hughes de Bombal, Clara Calaza de Mackintosh, Julieta D. de Fernández, Dominga Falcón de Fuentes, Lola Cernadas de Fredenhagen, Elvira R. de Wernicke, Margarita M. de González Oliver, Delia P. M. de Claros, Sara Reynoso de Castaño, Celina Atucha de Battilana, María Susana N. de Díaz de Vivar, Angela P. de Saubidet, Emma del Carril de Erdmann, Juana M. de Merlini, Paulina Parravicini de Parravicini.

Señoritas: María Lidia Rodríguez Ocantos, Zulema y Delia Ceballos Torres, Raquel M. Huergo, Matilde Villanueva Saravi, Rebeca Erdman del Carril, María Celia Beguiristain María Luisa Lerena, Micaela Paz, Manuela O'Roarke, María Inés Cabanne, Zulema Claros, Nieves Fernández Damianovich, Isolina Dudignac Mansilla, Irene Velázquez, Agustina

Tizón, Carmen y Leonidas Carrasco, Elena Balarino, Leoni Ebers Garros y Elsa y Alma Berger.

—Se realiza hoy en casa de la familia de la novia, el enlace de la señorita Modesta Vidal con el señor José Juan Vignale, siendo padrinos la señora Juana F. de Vignale y el señor Castro Vida Cardona.

El séquito nupcial lo formarán las parejas siguientes:

Amalia V. D. Vignale con el señor Melitón J. Vignale, Manuela V. de L. Barrios con Oscar López Barrios, Ester S. de Vidal con Alfonso Vidal, Isidora Vidal con Manuel Vignale, María Esther Sturla con [illegible] Vidal, Amalia Brion con Roberto Vidal, María Ester Vidal con Alberto [illegible], Carola Brion con Raúl Vignal.

En el acto civil actuarán como testigos por parte de la novia el doctor Eduardo [illegible] y por la del novio el señor José [illegible].

Terminada la ceremonia religiosa habrá una recepción en casa de la novia.

Los desposados se ausentarán para [illegible].

* * *

Ha fallecido en [illegible] (Córdoba), el señor Pedro [illegible], joven aventajado estudiante que [illegible] natales simpatías entre sus condiscípulos y amigos por las prendas morales que lo adornaban.

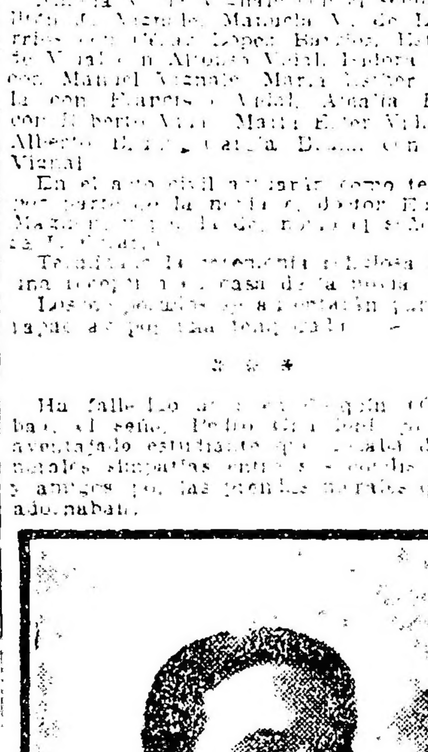

La noticia de su fallecimiento ha sido recibida con verdadero pesar, tanto en esta capital como en el Azul, ciudad natal del extinto.

En el acto del sepelio de sus restos, a efectuarse en el cementerio del Oeste, a efectuarse mañana en el cementerio del Oste, ha de ponerse de manifiesto el intenso dolor que su desaparición ha causado.

* * *

A propósito de la conferencia que bajo los auspicios de la sociedad Damas de Caridad da esta tarde el presbítero Ayala, recordamos que Graham Bell, el inventor del teléfono, amplió este invento a fin de que también pudiesen aprovecharse de él los sordomudos.

Por supuesto que en el aparato destinado a éstos no entran las ondas sonoras; es la luz que sirve de agente mediador. Bell juntó una conducción eléctrica vulgar con una máquina de escribir.

En la oficina donde se expiden y reciben esta clase de telefonemas, se encuentran pizarras con las letras dispuestas como las de la máquina de escribir, y al tocarse una letra de estos caracteres, se va iluminando el correspondiente de la pizarra, de modo que los sordomudos pueden entenderse perfectamente, aunque más despacio que por el teléfono común.

* * *

Los católicos italianos harán celebrar mañana a las 10.30 a. m. una solemne fiesta religiosa de carácter patriótico en la iglesia de Mater Misericordiae, Moreno 1669.

Una numerosa orquesta ejecutará durante la misa.

El templo será alfombrado con [illegible] italianos.

Por falta de tiempo no se han distribuido invitaciones especiales, pudiendo concurrir todos los compatriotas que lo deseen.

* * *

El 15 del corriente a las 9.30 p. m. será consagrado en casa [illegible] el enlace de la señorita Gl[illegible] con el señor Eduardo Costa, siendo padrinos la señora Rosella [illegible] de la novia.

Actuarán como testigos por parte de la novia los señores [illegible] Saverio y Alfredo Sala, y [illegible] el señor Rogelio di Paola [illegible] Juan Doisie.

Los novios partirán para [illegible] donde pasarán una temporada.

* * *

El 7 del corriente [illegible] será consagrado en la iglesia [illegible] el enlace de la señorita [illegible] Poviña con el doctor Alfredo [illegible].

En el acto civil serán testigos [illegible] de la novia el señor Luis Po[illegible], coronel José Poviña y por el novio el doctor David Spinoni y [illegible] Speren.

Serán padrinos de la [illegible] la señora Elisa [illegible] señor Tomás Poviña, realizándose una fiesta íntima en casa de la novia.

Los novios partirán para el [illegible]

* * *

Se efectuó [illegible] en casa de la [illegible] en la mayor intimidad, el enlace de la señorita Ofelia Madariaga con [illegible] Mariano Madariaga (hijo).

[illegible] fueron testigos [illegible] de la novia el doctor [illegible] Villalba y el señor Emilio Lozano, y por el novio los señores José Luis y Saturnino Madariaga.

Fueron padrinos la señora Lola Mallo de Madariaga y el doctor Waldino Madariaga.

Los desposados partieron para Carmen de Areco.

* * *

La señorita María Angélica [illegible] reunirá mañana a sus amistades [illegible] festejando una [illegible]

* * *

El jueves próximo se [illegible] casa de la novia [illegible] el enlace de la señorita Sofía Rocas con el señor Ernesto G. García Méndez.

* * *

[illegible]

La orquesta, como siempre [illegible]

* * *

Pasado mañana será bendecido en casa de al [illegible] en la [illegible] el enlace de la señorita María [illegible] Martínez con el señor Guillermo [illegible].

* * *

Esta mañana fueron inhumados en el cementerio del Norte los restos de la señora Juana [illegible], cuyo fallecimiento [illegible] ha causado duelo general en la [illegible] landesa, dentro [illegible] prestigio.

En la iglesia de la Santa Cruz se celebró una misa [illegible] presencia de una numerosa concurrencia.

* * *

En memoria de los soldados [illegible] en el campo del honor [illegible] del comité Patriótico [illegible] una misa rezada, pasado mañana [illegible] templo de San [illegible].

Oficiará el R. P. Parnez.

* * *

De Flores:

El lunes próximo [illegible] de plata matrimoniales, el teniente coronel [illegible] y señora María Quillave.

Con tal motivo, [illegible] una misa en acción de gracias en la basílica de San José de Flores, a las 9 [illegible] por la noche [illegible] relaciones [illegible].

* * *

Han llegado:

De Pergamino, el [illegible] y familia.

—De [illegible], el señor [illegible].

—De Montevideo los señores [illegible] de La Boullerie y su señora Adela Frederking y Carlos Bustamante.

—De Salta, el señor [illegible].

* * *

Han partido:

—Para Mar del Plata los señores Manuel Quintana y Pedro Pablo del Carril.

—Para Rosario, el señor René Huret.

—Para Córdoba, el señor Jacinto Peralta Ramos.

—Para Córdoba, el doctor J. [illegible] Castellanos.

—Para San Nicolás, la señora María A. Mackintosh de Sierra.

* * *

De La Plata:

Mañana se efectuará la anunciada reunión en el Hipódromo, bajo el patrocinio de la Sociedad de Beneficencia, que preside la señora Josefa [illegible] de Mo[illegible]rio.

Se han retirado numerosas entradas, lo que augura a la fiesta un éxito completo.

—El señor Pedro Sempé y señora Manuela Ribera de Sempé darán mañana una fiesta en obsequio de las amigas de sus hijas Manuela y Mariana.

—Esta noche se efectuará en el cine Avenida la velada dedicada al Ahorro Postal Argentino.

* * *

De Rosario:

Hoy se efectúa la boda de la señorita Aída Copello con el señor Wilfred Ainsworth.

En la ceremonia religiosa actuarán como padrinos la señora Clodolinda C. de Copello y el ingeniero C. B. Ainsworth.

Serán testigos en el acto civil los señores doctor Juan J. Colombo Berra, Domingo Minetti e ingeniero Arturo Sallowitz y por el novio los señores Hugo Ferguson, Alfredo Colombo Berra y L. G. Barnett.

CREDITOS SIN INTERES

Acordamos créditos con absoluta liberalidad. Nuestros clientes son los principales interesados en conservarlos por tres razones:

1.° Porque le es imposible reemplazarlo con ventaja.

2.° Porque la seriedad de esta Compañía elimina la posibilidad de los abusos a que se presta el uso de libretas.

3.° Porque los productos de "LA NEGRA" y sus precios garantizan a las familias un servicio fuera de toda competencia, hecho a domicilio si así conviene al consumidor.

Salón de exhibición y venta de CARNES, FIAMBRES, EMBUTIDOS y CONSERVAS — FLORIDA 864

COMPAÑIA SANSINENA DE CARNES CONGELADAS

ARTE Y TEATRO

GACETILLA

COLISEO

La compañía Caramba-Sconamiglio, da sus últimas funciones, pues en la semana próxima debutará Mapelli, quien regresa de Norte América donde ha actuado con mucho éxito y de donde trae su repertorio científico-teatral muy aumentado con experimentos realmente interesantes.

OPERA

Vuelve esta noche a la escena por última vez en la temporada la aplaudida comedia de polichinelas, original de Jacinto Benavente "Los intereses creados" que esta compañía pone en escena con especial acierto interpretativo y excelente presentación escénica.

Será precedida del juguete cómico "El novio de doña Inés".

Mañana domingo en matinée se dará una última representación de "Marianela", de Pérez Galdós y los hermanos Quintero, y por la noche "La ciudad alegre y confiada".

MARCONI

Una ligera indisposición de la primera tiple señorita Clara Weiss, le impidió [illegible] representación [illegible] Susana [illegible] quien cantó la parte de la protagonista con gracia y arte [illegible].

[illegible] Lombardo [illegible]

Hay expectativa por este estreno, pues la obra será presentada con toda propiedad y ha sido ensayada con esmero. Ocupará también mañana la matinée y seguramente se sostendrá en el cartel por muchas noches.

ARGENTINO

[illegible]

DEL GENERO CHICO

Como ya lo hemos anunciado, la compañía de género chico español que dirige Daniel Garrido y en la cual figura como primera tiple Amparo Garrido, iniciará la temporada de verano en el Edén Parque.

El debut ha sido fijado para el sábado próximo. El local ha sufrido varias modificaciones que lo colocan en buenas condiciones. Entre otras mejoras se ha colocado un toldo corredizo que permitirá continuar los espectáculos aun en el caso de pequeñas lluvias u otros [illegible] atmosféricos.

VICTORIA

Sigue el éxito del drama de Zorrilla "Don Juan Tenorio", que se ha hecho durante sus cuatro representaciones ante teatro lleno.

Mañana ocupa la matinée y la función de la noche, y dada la forma entusiasta en que ha sido recibido, es muy posible que el Don Juan siga en el cartel.

BUENOS AIRES

El programa para hoy comprende en segunda [illegible] Agenor [illegible]; en tercera la comedia de Roberto Cayol "Pompas de jabón", producción que [illegible] por su estructura, y se estrenará en última la parodia de González Castillo y el maestro Ventura "La pebeta del bar Copetín" que tan bien ocupa la sección vermouth.

En tanto se prepara el sainete de Alberto Vaccarezza "Los hijos del [illegible]", cuyo estreno se realizará el martes en sección vermouth.

El beneficio de la característica Ada Cernaro que se realizará la noche de ese día se hará con "Pompas de jabón", de Roberto Cayol, "La pebeta del bar Copetín", de González Castillo y el maestro Ventura, y "Los [illegible]" de Alberto Vaccarezza.

SAN MARTIN

Están dando sus últimas representaciones la compañía Perdiguero, La Goya y La Gioconda.

Hoy en vermouth se pondrá en escena "La praviana" de Vital Aza y números por el dueto Florence-Mechenini, La Goya y La Gioconda.

Por la noche en primera sección "La derrota de Aníbal" de García Pacheco y números por el dueto Florence-Mechenini.

En segunda "Salvadora... y Salvadora" de Revenga y Piñana y bailes por La Gioconda.

En última, "De tren a tren" de Joaquín Dicenta y tonadillas por La Goya.

NACIONAL

La divertida parodia "Don Cuan Tanorio" exhumada por Vittone y Pomar con motivo de los días tradicionales y que el público ha recibido con agrado, ocupa hoy las secciones vermouth y última de la noche. Completan el programa, en segunda [illegible] de González Castillo y Weisbach y en tercera "El loco de la Torre" de Aguirre y Remón.

Se ha fijado para el martes el estreno de "Marioneta", revista de Manuel [illegible] y el maestro Pavá, que será presentada con lujoso vestuario y sobre cuyo éxito tiene muchas esperanzas la empresa.

AVENIDA

En sección de las 10, se estrena hoy la fantasía sevillana de José de Castro y el maestro Fonrat, cuyo abundante reparto que exige a cada actor diversas interpretaciones, está dividido en siete cuadros con los siguientes títulos: De Madrid a Sevilla, La Giralda, Parada y fonda, Oro viejo, La fábrica de tabacos, Acompaña a éste en el sentimiento, La venganza de Triana.

Completan el programa en primera el sainete de [illegible] y el maestro [illegible] "En la martingala" y en última la revista de Padilla y Carrasco "A sangre y fuego".

[illegible]

Por lo que se ve hay el propósito de renovar el cartel.

ROYAL TEHATRE

Con todo éxito se vienen repitiendo en el salón del Royal "El maniquí del corsé" y "La mujer de Pérez", que hoy va en última sección.

VARIEDADES

En el Esmeralda Aranaz y los suyos siguen haciéndose aplaudir con la parodia "Don Juan Tenorio en [illegible]" que hoy se repite. Completan el programa el dueto Los [illegible] y las tonadilleras Enriqueta [illegible] La Clarita.

Mlle. M. Marcy, cantante internacional, que está actuando con éxito en el teatro Casino.

—En el Empire Theatre donde se han presentado recientemente, están obteniendo muchos aplausos Teresita Zaza y Lina de Sevre, que intervienen en las diversas secciones.

—En el Hippodrome van los números de más atracción, la cantante de aires regionales españoles Angeles de Granada y Linda Fhelma en sus números criollos.

—En el Florida las procaces tonadilleras Las [illegible] Argentinas, que recientemente han hecho su presentación en aquel escenario, son muy aplaudidas. Continúa en el mismo escenario [illegible] de la tonadillera [illegible].

—En el Parque Japonés se están realizando las últimas romerías de la temporada.

CONCIERTOS

RECITAL DE PIANO

En el salón Augusteo (Sarmiento 1374), se realizará el miércoles próximo una velada artística, patrocinada por el instituto musical "Weber", que dirige el profesor Antonio [illegible].

La distinguida ex discípula del expresado conservatorio, señorita María Luisa González, tendrá a su cargo la ejecución al piano del siguiente recital:

Estudio Nro. 2, en do mayor, de Rubinstein. Rondó caprichoso, op. 14, de Mendelssohn. Rapsodia húngara Nro. 14, de Liszt. Sonata op. 7: Allegro moderato, Andante, Alla menuetto, Molto allegro, de Grieg. Preludio y fuga, de Bach. Capriccio sentimentale, Capriccio elegante, de Restano. Valtzer Nro. 11, op. 70, de Chopin. Estudio Nro. 12, op. 13, de Schumann.

Dado lo selecto del programa confeccionado, así como las buenas condiciones de ejecutante de la señorita González y el prestigio artístico del conservatorio que patrocina este concierto, es de esperarse un excelente resultado de la velada, que anunciamos y que dará principio a las 9 de la noche del expresado día.

FILMS

En el Hippodrome se sigue exhibiendo la película nacional "Flor de durazno"

—En el Palace Theatre se pasará hoy "Voluntad", por Huguette Duplos: "Un crimen en la estancia", por Marina Saiz, y "La pobrecita millonaria", por Gladys Leslee.

—La película "Su último reventón", creación cómica de Hank Mann, se pasará hoy en el Empire y en el Select.

—En el Callao se exhibirán hoy "La batalla", "El cuerpo del delito", "Ganando el Gutitey" y "El último amor".

—En el Select se estrenará próximamente la interesante creación cinematográfica "El apóstol".

—En el teatro de la Princesa se realizan hoy dos interesantes estrenos, "El fabricante sin escrúpulos", en 15 partes, y "Diabólica ingenua", en dos partes.

—"Los despojos de una vida", interesante creación de Kathyn Williams, y "Entre hombres", por Williams S. Hart, se pasarán hoy en el Select.

—"El terrible Pérez", la última interesante creación cinematográfica del aplaudido duetto Negri-Appiani, se pasará hoy en el Lavalle.

—"Malombra", el artístico film creado por la aplaudida actriz Lyda Borelli, sigue exhibiéndose en el Smart. Mañana por la noche se pasará en el cine Bolívar.

—La creación cinematográfica de Violet Mercereau "La ingenua diabólica" se pasará hoy en el Real Cine.

Unión Cívica Radical

CIRCUNSCRIPCION 6.a

San Carlos Sud

El próximo jueves, realizará el comité de la sección 6.a, en su local Formosa 21, una conferencia pública de propaganda.

Disertarán varios oradores sobre diversos temas.

CIRCUNSCRIPCION 15

San Bernardo

El próximo lunes, a las 8.30 de la noche, se reunirá en el local San Blas 1423 la comisión directiva del comité de la sección para tratar diversos asuntos.

BUENOS AIRES

Centro Leandro N. Alem — Por la solidaridad radical

DOLORES, noviembre 3 — A iniciativa de varios ciudadanos radicales, viejos militantes en las filas de nuestro partido, se ha constituído un centro en esta ciudad bajo la denominación de Leandro N. Alem, cuyos propósitos no pueden ser más aplaudibles.

Los miembros del novel centro tienen el propósito de realizar trabajos tendientes a lograr un acercamiento entre algunos núcleos que permanecen distanciados, sufriendo con ello la potencialidad del radicalismo.

Dentro de este laudable propósito de suavizar las asperezas, para que la masa radical, solidarizada, inicie una lucha tenaz y patriótica contra el enemigo común, estará orientada la propaganda en esos correligionarios.

A tal efecto, el centro Leandro N. Alem, pedirá al comité de la provincia la designación de un delegado para que con los prestigios de la alta autoridad del partido, lleve a feliz término los trabajos.

CATAMARCA

Comité de la provincia — Reunión de la Convención

CATAMARCA, noviembre 3. —El comité provincial de la U. C. R. sesionó ayer. Se designó el 6 de diciembre próximo para la reunión de la convención provincial, a objeto de reformar la carta orgánica del partido y de designar dos candidatos para diputados nacionales.

CREDITOS
EN CONDICIONES VENTAJOSAS
TIENDA
La Piedad
B.me MITRE 1102 E.s CERRITO B.s AIRES

CARRERAS DE CABALLOS

HIPODROMO ARGENTINO

LA REUNION DE MAÑANA

BREVES APRECIACIONES

Mañana se realizará en el Hipódromo Argentino, una brillante reunión hípica; pues, en dicha fecha se disputará el gran premio Carlos Pellegrini, que sirve de base a el programa confeccionado por nuestra primera institución hípica.

El gran premio Carlos Pellegrini será disputado, seguramente, por los nueve caballos que han conservado su inscripción.

Botafogo disputará a nuestro juicio la carrera más fácil, de cuantas ha corrido.

Hacerse eco de corridas, como la de Cabaret, es no saber apreciar las calidades que posee un animal, como el ya célebre hijo de Old Man.

Cabaret tiene una corrida de 3'10" 4|5 los 3000 metros, corriendo; y el pensionista del stud Alvear cuenta con un floreo de 3'14" 2|5. ¿Qué es mejor: una corrida de 3'10" o un floreo suave de 3'14"?

Con todo, en el stud La Celina se abrigan muchas esperanzas de poder acercarse con Cabaret a Botafogo...

Takecare, el segundo potrillo de su generación bajará a la liza excelentemente preparado, pero su ecurie no tiene las pretenciones de querer batir al "crack" del entraineur Vizcay.

Saint Emilión será quien por primera vez logrará arrebatarle el puesto de peligro en carrera, a Botafogo, quien a su vez seguirá sin molestias el vertiginoso tren que imprimirá el defensor del stud Don Gonzalo.

Trésor que en tan buen estilo se adjudicó la Copa de Oro, no está en iguales condiciones que al disputar su última carrera. El hijo de Ovación en su último ejercicio nos dejó muy mala impresión.

En los 1800 metros de la prueba inicial del programa, nueve yeguas bajarán a la liza a disputarse la prima asignada.

Como, aunque va pesada es de tenerse muy en cuenta. Largando parada en su último compromiso logró entrar cuarta de Mollie en 1'37" 1|2 los 1600 metros.

Miss Tonta reaparece restablecida del mal que la obligó a alejarse por un tiempo de las luchas. Tiene ejercicios, como para tenerla en cuenta.

Fripona anda corriendo mucho y su ecurie cree que en esta carrera su pupila debe repetir su última excelente perfomance.

Mollie tiene una linda oportunidad, para poder vengar la injusta derrota que le infligiese Hondonada, en su último compromiso.

Diaspa con el peso que le ha correspondido, podría resultar la sorpresa, pues en privado se conduce bien.

La segunda carrera del programa, que es reservada a las potrancas perdedoras, ha logrado reunir a un número crecido de ellas.

Royal Dream se ha puesto muy linda con el reposo que se le dió, y somos de opinión que en esta ocasión debe salir de perdedora.

Celia es una debutante, que tiene producidos excelentes ejercicios privados, y con la cual su ecurie se corre una fija.

Cruz Roja hará su debut, que hemos informado oportunamente, en excelentes condiciones de preparación.

La hermana de Colenso inspira mucha confianza a su caballeriza.

Inocencia podría en esta ocasión resultar el sport de la carrera, pues entre sus enemigas las hay con mejores títulos que los de ella.

Bocina, que ha anunciado su debut varias veces, lo hará en esta ocasión con ejercicios que permiten creer en que ocupará uno de los primeros puestos.

El premio Energica, base de la carrera de potrillos perdedores, resultará interesante, pues varios de ellos tienen títulos para abandonar la categoría de perdedor.

Ligustro reaparece bien descansado y en condiciones de poder alternar con éxito.

Mirasol es el que más se destaca, después de su brillante performance en uos de Bollito.

Bólido compartirá las opiniones con el favorito, pues en esa misma carrera ocupó la tercera colocación.

Irmao se ha puesto muy lindo con el breve reposo que se le ha dado. Ha de ocupar uno de los puestos de preferencia.

Frigio se conduce bien en sus ejercicios y luego no responde en carrera. ¿Por qué será?

Oro Viejo es el posible lance de la carrera, pues anda corriendo una enormidad.

Wilde es el único capaz de oponerle una seria resistencia al pensionista del stud La Racha.

La cuarta prueba del programa ha de resultar interesante, pues los diversos competidores tienen títulos todos para aspirar al triunfo.

Pacará, que ha venido corriendo mal, tiene buena carrera para rehabilitarse.

Lauzún reaparece en perfectas condiciones de preparación. El pupilo de Tomás Conde nos resulta un excelente candidato.

Parigot, dado lo mucho que está corriendo, es de suponer que el hijo de Saint Wolff conquistará una nueva victoria.

Fiador resulta un enemigo de consideración, pues sus trabajos privados lo dejan entrever así.

Beware es otro buen candidato, y su caballeriza tiene esperanzas de poder batir al favorito Parigot.

Bajel es el que puede proporcionar la sorpresa, pues en sus ejercicios se conduce discretamente.

Sólo seis potrillos ganadores se presentarán en la sexta prueza, a disputarse la prima ofrecida al vencedor.

Salesmán cuenta con una corrida de 2'6" 2|5, y dada la forma como obtuvo su primer triunfo, es de suponer que en esta ocasión producirá una brillante performance.

Pringles reaparece en condiciones de poder alternar con éxito.

Encomio por sus últimas carreras es el candidato que más títulos tiene para adjudicarse el premio.

Alarí puede alternar con éxito, pues en privado se conduce regularmente.

Vauloo resulta un buen candidato. Basta recordar la regularidad que tuvo para conseguir su primer triunfo.

En el handicap de la milla hay varios concurrentes con títulos para hacerse acreedores al triunfo.

Florilegio corre cada día más, y en este compromiso será muy difícil vencerlo.

Tho Lad podrá correr bien, pues cuenta con una buena corrida sobre la distancia.

Art Nouveau otro de los candidatos capaces a cubrir la distancia de un extremo a otro. Su último triunfo lo obtuvo en muy buen estilo.

Kilinga reaparece bien preparada, y en condiciones de poder obtener el triunfo.

Etrusco por su última carrera es un candidato de tenerse muy en cuenta.

Glotón puede rehabilitarse de su carrera del jueves.

En el handicap final de la reunión, todos los concurrentes tienen probabilidades de salir airosos.

Kick II ha de producir una gran carrera, y su ecurie tiene esperanzas de verlo salir airoso.

Desengaño siempre es enemigo, máxime si se tiene en cuenta lo mucho que anda corriendo.

Farruco está bien colocado a pesar de los enemigos que lleva.

Polavieja reaparece en excelentes condiciones de preparación. Su ecurie tiene mucha fe en el hijo de Diamond Jubilée.

Jando, que en tan buen estilo obtuvo su última victoria, puede otra vez repetir la hazaña.

Rosedal está bien colocado aunque la prueba es algo difícil, su segundo de Given Or le dan títulos para aspirar al triunfo.

Dalmacia reaparece bien descansada y en condiciones de aportar otro triunfo a su ecurie.

LOS COMPETIDORES DE MAÑANA

Aprontes e informaciones generales

SUS PERFORMANCES

Como hemos hecho costumbre en esta sección, nuestros lectores encontrarán una guía interesante, además de los últimos informes, los que facilitarán en mucho la tarea para hacer cálculos aproximados sobre las probabilidades de cada uno de los concurrentes del programa que pasamos a detallar:

PRIMERA CARRERA

Distancia 1800 metros

Como — La hija de Lord Melton en sus dos últimas presentaciones ha tenido la siguiente figuración: con 58 kilos fué cuarta de Mollie 47, Fripona 51 y Protea 50 en 1'37" 3 5 los 1600 metros, y luego con 56 fué tercera de Fripona 47, segunda Gringuilla 48 en 1'44" 1,5 los 1700 metros.

No corre.

Miss Tonta — No placé con 51 kilos de Fripona 43 en 1'38" 3 5 los 1600 metros, y luego con 43 fué cuarta y última de Jubel 43, Protea 41 y Safo 41, en 1'13" 1|2 los 1200 metros.

Anda bien.

Fripona—Ganó con 46 kilos, siendo segunda Amapa 49, tercera Gringuilla 49 en 1'38" los 1600 metros y luego ganó con 47, siendo segunda Gringuilla 48, tercera Como 56 en 1'44" 1 5 los 1700 metros.

Puede ganar.

Safo — Con 51 fué no placé de Mollie 47 en 1'37" 3 5 los 1600 metros y luego con 41 fué no placé de Fripona 46 en 1'38" la misma distancia.

Anda regular.

Mollie — Ganó con 47 kilos, siendo segunda Fripona 51, tercera Protea 50, en 1'37" 3 5 los 1600 metros y luego con 55 kilos fué segunda de Hondonada 52 en 1'45" 4|5 los 1700 metros.

Con M. Acosta hizo 700 metros en 41" 3 5. Está muy linda.

Our Queen — Con 54 kilos fué no placé de Fripona 54, en 1'40" 3 5 los 1600 metros y luego con 45 fué cuarta de Perfidia 56, Ronde du Soir 55 y Piña 57 en 1'54" los 1800 metros.

J. Fernández la trabjó a la par de Ronde du Soir, desempeñándose bien.

Diaspa — Fué tercera con 53 kilos de Gracian 57, segundo Nácar 57, en 2'6" 1 5 los 2000 metros y luego con 52 fué no placé de Hondonada 52 en 1'45" 4 5 los 1700 metros.

Puede correr bien.

Grandeza — Con 41 kilos fué no placé de Lance 49 en 2'19" 4 5 los 2200 metros, y luego con 52 fué cuarta de Hondonada 52, Mollie 55 e Isoca 55 en 1'45" 4 5 los 1700 metros.

Anda bien.

Alteza Real — No placé con 45 kilos de Mi Ñata 47 en 1'39" 3 5 los 1600 metros y luego con 43 no placé de Mollie 47 en 1'37" 3 5 la misma distancia.

Con Lema hizo la partida.

SEGUNDA CARRERA

Distancia 1400 metros

Royal Dream — Corrió dos veces. Debutó siendo tercera de Anfitrita, segunda Quietud en 1'27" 3 5 los 1400 metros, y luego fué tercera de Serenidad, segunda Batavia en 1'27" 1 5 la misma distancia.

Anda bien.

Chimanta — No placé de Jeunesse Derée en 1'41" 1 2 los 1600 metros, y luego no placé de Merry Maid en 1'40" 2 5 la misma distancia.

Vale poco.

Itaca — Fué no placé de La Glorieuse en 1'27" 3 5 los 1400 metros, y luego fué no placé de India Mansa en 1'6" 2 5 los 1100 metros.

A. Quinteros la trabajó en 700 metros.

Chistosa — No placé de Biyuya II en 1'28" 3 5 los 1400 metros, y luego fué no placé de Novicia en 1'9" los 1100 metros.

E. Bravo la ensayó en 800 metros.

Rocina — Es debutante.

Con D. Torterolo aprontó como para ser la ganadora.

Cruz Roja — Es debutante.

No corre.

Porteña II — Fué tercera de Decisiva, segunda Cribe en 1'40" 1 5 los 1600 metros, y luego fué segunda de Patrie en 1'41" 2 5 la misma distancia.

No corre.

Valbuena. — Es debutante.

Tiene una corrida de 1'29".

Partenia — No placé de Presteza en 1'26" 3 5 los 1400 metros, y luego fué cuarta de La France, Cribe y Andana en 1'40" 1 5 los 1600 metros.

Vale poco.

Inocencia—Fué cuarta de Resuelta, Latina y Quietud en 1'29" 1 5 los 1400 metros, y luego fué segunda de Ecureuil en 1'27" 2 5 la misma distancia.

Hizo la partida con buen éxito.

Beguina — Corrió una sola vez, siendo no placé de Decisiva en 1'40" 1 5 los 1600 metros.

Anda bien.

Hydro — Corrió una sola vez, siendo no placé de Leña Seca en 1'16" 3 5 los 1200 metros.

Con P. Cichetti se desempeñó regular.

Polvareda — Corrió dos veces. Debutó siendo no placé de Matilde en 1'27" 3 5 los 1400 metros, y luego fué no placé de India Mansa en 1'6" 2 5 los 1100 metros.

No corre.

Celia, ex Uva Blanca — Es debutante.

Berazategui la ejercitó en 700 metros.

TERCERA CARRERA

Distancia 1600 metros

Wilde — Corrió dos veces. En su primera presentación fué cuarto de Flandes, Vanloo y Alarí en 1'52" 4 5 los 1800 metros, y luego fué segundo de Vanloo en 1'45" 4 5 los 1700 metros.

Con R. V. Lanatti hizo 800 metros en 47". Anda muy bien y es gran candidato.

Financista — Fué no placé de Briand en 1'27" 1 2 los 1400 metros y luego fué tercero de Odio, segundo Irisbhoy en 1'39" 3 5 los 1600 metros.

Es difícil.

Mirasol — Corrió una sola vez, siendo segundo de Bollito en 1'26" los 1400 metros.

Está muy lindo. El hijo de Jardy hizo 700 metros en 41" 4 5. Les gusta mucho.

Ligustro — Fué cuarto de Fucho, Crocus y Alarí en 1'40" 1 5 los 1600 metros, y luego fué no placé de Tirsis en 1'25" 1 2 los 1400 metros.

Es difícil.

Filete — Fué cuarto de Petit Gosse, Dubail e Irmo en 1'12" 4 5 los 1200 metros, y luego fué no placé de Tableau en 1'40" 1 2 los 1600 metros.

Altamiranda lo aprontó en 700 metros.

Claro de Luna — Corrió dos veces. Fué no placé de Vanloo en 1'45" 4 5 los 1700 metros, y luego fué no placé de Tableau en 1'49" 2 5 los 1600 metros.

Es difícil.

Bolido — Fué cuarto de Vanloo, Wilde y Caburei en 1'45" 4 5 los 1700 metros, y luego fué tercero de Bollito, segundo Mirasol en 1'26" los 1400 metros.

Con A. Quinteros cubrió 700 metros en 41" 1|2.

Microbio — Es debutante.

Triani lo ensayó en la partida.

Dymac — No placé de Salesmán en 1'28" los 1400 metros, y luego fué cuarto de Bollito, Mirasol y Bólido en 1'26" la misma distancia.

Es difícil.

Herrial — Corrió dos veces. Fué segundo de Moloch en 1'39" 3 5 los 1600 metros y luego fué no placé de Ibáñez en 1'16" 3 5 la misma distancia.

Anda bien.

Irmao — Fué tercero de Petit Gosse, segundo Dubail, en 1'12" 4 5 los 1200 metros, y luego fué segundo de El Plumitas, en 1'10" 1 5 los 1600 metros.

Puede correr bien.

Valeriano — No placé de Irisbhoy en 1'40" 2 5 los 1600 metros, y luego fué no placé de Bollito en 1'26" los 1400 metros.

Es difícil.

Gerente — Fué no placé de Irishboy en 1'40" 2 5 los 1600 metros y luego fué no placé de Pringles en 1'40" 2 5 la misma distancia.

Puede andar cerca. Aprontó bien.

Kiosk — Corrió una sola vez, siendo no placé de Tableau en 1'40" y 2 5 los 1600 metros.

Es difícil.

Frigio — No placé de Mala Firma, en 1'42" 4 5 los 1600 metros, y luego fué cuarto de Tableau, Caburei y Chamuyo, en 1'40" 2 5 la misma distancia.

Anda regular.

Oro Viejo — Corrió dos veces. Debutó siendo no placé de Máscara, en 1'17" los 1200 metros, y luego fué cuarto de Salesman, Setenta y Cinco y Juguete, en 1'28" los 1400 metros.

M. Lema lo trabajó en 800 metros en 47" 4 5. Pasteur que lo acompañaba siguió hasta los 1000 metros marcando 59" 4 5.

CUARTA CARRERA

Distancia, 1700 metros

Pacará — Con 44 kilos fué no placé de Clearing 56, en 1'52" 4 5 los 1100 metros, y luego con 47 fué no placé de Clearing 58 en 1'15" 1 5 los 1200 metros.

Altamirando lo aprontó. Anda bien.

Lauzun — Fué cuarto con 43 kilos de Art Nouveau 44, Well Mant 48 y Tata Dios 48, en 1'44" 2 5 los 1700 metros, y luego fué con 49 kilos no placé de Well Meant 54, en 1'38" los 1600 metros.

Con Acevedo hizo la partida con buen éxito.

Parigot — Con 49 kilos fué cuarto de Bardo 49, Nacar 45 y Bajel 51, en 1'45" 1 5 los 1700 metros y luego ganó con 57, siendo segundo Pinch 54, tercero Lord Derby 55, en 2'6" 2 5 los 2000 metros.

Con T. N. Fernández aprontó suave. Tiene muy buena carrera.

Beware — Ganó con 47 kilos, siendo segundo Lord Derby 41, tercero Pecado 41, en 1'38" los 1600 metros, y luego con 51 fué tercero de Pinch 40, segundo Parigot 47, en 2'7" 3 5 los 2000 metros.

Con M. Acosta hizo la partida con buen éxito.

Fiador — Ganó con 43 kilos, siendo segundo Don Ramiro 50, tercero Tata Dios 52, en 1'37" 4 5 los 1600 metros, y luego fué no placé con 47 de Glotón 41, en 1'37" 2 5 la misma distancia

Dirigido por F. Arcari hizo 700 metros en buen estilo. Puede ganar.

Dividendo — Con 48 kilos fué tercero de Staver 55 segundo Parigot 49, en 1'51" los 1800 metros, y luego con 54 fué no placé de Binette 53, en 1'26" los 1400 metros

Orrego (aprendiz) lo trabajó.

Bajel — Fué tercero con 51 kilos de Bardo 49, segundo Nacar 45, en 1'45" 1 5 los 1700 metros, y luego fué no placé con 55 de Binette 53, en 1'26" los 1400 metros

Anda bien.

Librón — Con 50 kilos fué no placé de Mirabeau II 49, en 1'51" y 3 5 los 1800 metros, y luego con 48 fué no placé de Desengaño 56 en 2'37" 2|5 los 2500 metros.

Puede ganar.

QUINTA CARRERA

Distancia, 3000 metros

Botafogo — El hijo de Old Man ha ganado todas las carreras que ha disputado, siendo las dos últimas las siguientes: ganó el clásico Jockey Club, segundo Remanso, en 2'5" 1 5 los 2000 metros, y luego ganó el Gran Premio Nacional, segundo Takecare, tercero Remanso, en 2'39" y 3 5 los 2500 metros.

Saint Emilion — Con 60 kilos fué cuarto en el Gran Premio de Honor, ganado por Trésor 62, segundo Cracker 62, tercera Dijital 60, en 3'44" y 2 5 los 3500 metros, y luego ganó con 59 kilos el E. U. del Brasil, segundo Sin Rumbo 59, tercero Melik 60, en 1'37" los 1600 metros.

Trésor — Con 61 kilos fué segundo en el clásico Invierno de Saint Emilion 61, en 2'17" 2 5 los 2200 metros, y luego con 62 ganó el Gran Premio de Honor, segundo Cracker 62, tercero Dijital 60, en 3'44" 2 5 los 3500 metros.

Sin Rumbo — Fué no placé con 60 kilos en el Gran Premio de Honor, ganado por Trésor 62, en 3'44" y 2 5 los 3500 metros, y luego con 60 fué segundo de Jando 49, en 2'28" los 2500 metros.

Los Gorros — Con 57 kilos fué segundo de Datilero 57, en 2'5" 2 5 los 2000 metros, y luego con 54 en el clásico Saturnino J. Unzué fué cuarto de Moloch 52, Datilero 54 y Pisafuerte 53, en 2'3" 2 5 los 2000 metros.

Cabaret — Con 59 kilos, en el clásico Pueyrredón fué tercero de Dijital 62, segundo Cracker 63, en 4'27" 3 5 los 4000 metros, y luego ganó con 60 el clásico Belgrano, segundo Saint Emilion 60, tercero Arenales 60, en 2'36" 4 5 los 2500 metros.

Takecare — Ganó el clásico Miguel F. Martínez, segundo Remanso, tercero Berthier, en 2'4" 1 2 los 2000 metros, y luego fué segundo en el Gran Premio Nacional de Botafogo, en 2'39" 3 5 los 2500 metros.

Berthier — Fué tercero en el Miguel F. Martínez, de Takecare, segundo Remanso, en 2'4" 1 2 los 2000 metros, y luego fué cuarto en el Nacional de Botafogo, Takecare y Remanso, en 2'39" 3 5 los 2500 metros.

Cracker — Con 62 kilos fué segundo de Farruco 48, en 2'37" 4 5 los 2500 metros y luego con 62 fué no placé de Jando 49, en 2'38" la misma distancia.

SEXTA CARRERA

Distancia, 2000 metros

Salesman — Corrió dos veces. En su primera presentación fué no placé de Le Dernier, en 1'40" los 1600 metros, y luego ganó, siendo segundo Setenta y Cinco, tercero Juguete en 1'28" los 1400 metros.

Anda mucho.

Pringles — Corrió dos veces. Debutó siendo no placé de Odio en 1'39" 3 5 los 1600 metros y luego ganó siendo segundo Aster, tercero Tirsis en 1'40" 2|5 la misma distancia.

Con R. V. Lanatti hizo 1000 metros en un minuto. Puede ganar.

Encomio — Con 49 kilos fué segundo de Flandes 52 en 1'28" los 1600 metros y luego con 47 fué segundo de Ramalero 51 en 2'5" 1 2 los 2000 metros.

Altamiranda lo ensayó en 700 metros, marcando 42".

Alarí — **Ganó con 56 kilos, siendo segundo Caburei, tercero Juguete en 1'26"** dos quintos los 1400 metros y luego con 49 fué no placé de Ramalero 54 en 2'5" 1 2 los 2000 metros.

Trabajó apareado a Full Hand [illegible] ciendo 800 metros en 47".

Vanloo — Fué segundo de Pisafuerte en 1'40" los 1600 metros y luego ganó siendo segundo Wild, tercero Caburei en 1'45" 4 5 los 1700 metros.

Anda bien.

Firro — No placé de Datilero en 1'12" 1 5 los 1600 metros y luego fué no placé de Inés Sol en 1'41" 2 5 la misma distancia.

Con C. Fenucci se trabajó en 700 metros marcando 42".

SEPTIMA CARRERA

Distancia 1600 metros

Florilegio — Con 55 kilos fué tercero de La Pinguina [illegible], segundo Mirabeau II 48 en 1'38" los 1600 metros y luego ganó con 56, segundo Amapa 42, tercera Falerna [illegible] en 1'38" 2 5 la misma distancia.

Navarro lo trabajó suave en 44". Le gusta mucho.

The Lad — Fué cuarto con 57 kilos de La Pinguina 45, Mirabeau II 48 y Florilegio 55 en 1'38" los 1600 metros y luego con 55 fué cuarto de Guillermín II, Full Hand 54 y Clearing 58 en 1'11" 1 5 los 1200 metros.

No corre.

Art Nouveau — Con 5[illegible] kilos fué segundo de Invasor II 47 en 1'37" 1 2 los 1600 metros y luego ganó con 52 segundo Don Ramiro [illegible] en 1'37" 2 5 la misma distancia.

Con el peón aprontó bien en 700 metros. Puede ganar.

Kilinga — Ganó con 46 kilos, segundo Sable 49, tercero Clearing 57 en 1'37" 2 5 los 1600 metros y luego con 55 fué cuarta de Como 51, Miss Tonta 50 y La Pinguina 50 en 1'38" los [illegible] la misma distancia.

Reaparece bien preparada.

Etrusco — Con 46 kilos fué no placé de La Pinguina 45 en [illegible] los 1600 metros y luego con 51 fué segundo de Gloton 41 en 1'37" 2 5 la misma distancia.

Con C. Fenucci hizo 700 metros [illegible]. Corre mucho.

Fiador — Ganó con 43 kilos, segundo Don Ramiro 50, tercero Tata Dios 52 en 1'37" 2 5 los 1600 metros y luego fué no placé con 47 de Gloton 41 en 1'37" 2 5 la misma distancia.

No corre.

Gloton — Ganó con 41 kilos siendo segundo Etrusco 51, tercera Gringuilla 41 en 1'37" 2 5 los 1600 metros y luego con 41 fué cuarto de Art Nouveau 52, Don Ramiro 50 y Tata Dios 52 en 1'37" 2 5 la misma distancia.

No corre.

OCTAVA CARRERA

Distancia 2500 metros

Kick II — No placé con 52 kilos de Desengaño 54 en 2'37" 4 5 los 2500 metros y luego con [illegible] fué cuarto de Jando 49, Sin Rumbo 60 y Desengaño 55 en 2'38" la misma distancia.

Puede ganar.

Desengaño — Ganó con 54 kilos, segundo Salmarino 50, tercero Jando 51 en 2'37" 4 5 los 2500 metros y luego con 55 fué tercero de Jando 49, segundo Sin Rumbo 60 en 2'38" la misma distancia.

A. Quinteros lo trabajó marcando 49" en 800 metros. Lo correrá Torterolo.

Farruco — Ganó con 48 kilos, segundo Cracker 62, tercero Briand [illegible] en 2'37" 4 5 los 2500 metros y luego con 52 fué tercero de Lanza 53, segundo Given Or 53 en 2'19" 2 5 los 2200 metros.

Con S. U. Morales marcó 5[illegible] en 1000 metros [illegible].

Curiosity — [illegible] segundo Espartal 55, tercero Chargüí 57 en 2'37" 1 5 los 2500 metros y luego con 51 fué no placé de Given Or 50 en [illegible] 4 5 los 2200 metros.

No corre.

Polavieja — [illegible] fué no placé en el clásico [illegible] ganado por D[illegible] en 2'1[illegible] los 2000 metros [illegible] Mata [illegible] en 2'2[illegible] los 2000 metros.

Reaparece bien preparado. M. Lema lo aprontó a la par de Casco, marcando [illegible] en 1000 metros.

Jando — Con [illegible] kilos fué tercero de Desengaño 54, segundo Submarino 50 en 2'37" 4 5 los 2500 metros y luego ganó con 49, segundo Sin Rumbo 60, tercero Desengaño 55 en 2'38" la misma distancia.

Con P. Cichetti hizo 1000 metros en 1'. Les gusta mucho.

Rosedal — Fué cuarto con 52 kilos de Lance 53, Given Or 53 y Farruco 52 en 2'19" 2 5 los 2200 metros y luego con 49 fué segundo de Given Or 50 en 2'17" 4 5 la misma distancia

Es gran candidato. S. Blanco lo trabajó suave.

Dalmacia — Ganó el clásico Río Paraná siendo segunda Tintorera, tercera Irish Bell en 2'7" 2 5 los 2000 metros y luego en el clásico [illegible] fué cuarta con 49 kilos de [illegible] 49, Amapa 49 y Martine [illegible] en 1'37" 2 5 los 1600 metros.

Si corre puede ganar.

LOS DEL INTERNACIONAL

Ultimos ejercicios

UN LUCIDO ENCUENTRO

En vísperas del último gran clásico de la temporada, la opinión ha despertado todos sus entusiasmos. Mañana el hipódromo estará en uno de sus mejores días. Desde el carreista modesto que [illegible] un lugar [illegible] en cualquier rincón de las populares, al turfman aristocrático que pasea por la "pelouse" [illegible], todos esperan el encuentro con verdadero entusiasmo, con esa [illegible] expectativa que despiertan todos los grandes acontecimientos.

En verdad el premio Internacional de mañana es uno de los más lucidos encuentros de la temporada. Contra el crack Botafogo se presentarán dos astros de la pasada generación, Cabaret, que es la carta de los iconoclastas, y Saint Emilion, que es el enemigo que aún siguen adorando los partidarios de la tradicional casaca. A éstos hay que agregar un Takecare que llega en inmejorables condiciones a probar cómo la performance del Nacional no fué obra de la confianza de Bastías, al en peligrosa para la suerte de Botafogo.

Además, Trésor también intentará su consagración, dejada a medias en el Gran Premio de Honor. También Berthier será presentado, por [illegible] manean los adversarios antes nombrados.

Hay, pues, razón lógica para que aguarden anhelantes esta carrera, todos los aficionados, así como también los que sin sentir entusiasmo alguno por tan noble deporte, concurrirán atraídos por el sol de una tarde hermosa y el espectáculo grandioso e imponente de una fiesta tan singular.

Damos a continuación los últimos informes que nos ha suministrado nuestro repórter de pistas:

Botafogo — El favorito ha realizado uno de los mejores ejercicios de la mañana; su ensayo ha sido como para que no quede duda alguna de que su estado es completo y su preparación inmejorable. Piloteado **por** Bastías y a la par de Maciste, que montaba su peón, recorrieron en la cancha [illegible] 1000 metros en 62" y 2 5, cubriendo los últimos [illegible] metros [illegible].

No hay que [illegible] agregar que terminó con una acción fácil y desenvuelta. Nuestro pronóstico no ha de modificarse. Seguimos creyendo en Botafogo como en una fija ... salvo mejor opinión de nuestros colegas, no muy conformes todos con la superioridad del hijo de Korea.

Cabaret — A la par de Secante, el hijo de Druid cubrió 1000 metros [illegible] de Navarro, marcando [illegible] en los últimos 700 metros. Después de la buena corrida que obedientemente conocemos con los e[illegible] del caso no hay por qué agregar que llega el crack del stud La Celina a la carrera en la plena posesión de sus medios, siendo su preparación una de las más sobresalientes.

Es indudable que por razón de estricta lógica, a Cabaret le corresponde realizar una meritoria performance, aunque no creamos que pueda batir al favorito, porque no es de su temple y porque entre ambos existe una apreciable diferencia en el peso.

Saint Emilion — Difícilmente otro caballo ha inspirado a una ecurie viva, que sabe de reveses y de fortunas, mayor confianza. Y esto ha sido, precisamente, lo malo, pues esa confianza en la mayoría de los encuentros [illegible] y al parala. Mañana nuevamente vuelven a creer en el hijo de Albilla, no como en una fija, porque contra tales adversarios sería arriesgado, temerario, forjarse tales ilusiones, pero esperan llegar en los primeros puestos, esperanza que puede aumentarse hasta soñar con la victoria al menor desfallecimiento del favorito.

Esta mañana en la cancha chica, recorrió 1000 metros, suavemente exigido por el jockey Lema, marcando 1' 1 5.

Fué un buen ejercicio.

Takecare — La notable performance del crack del stud Montiel se debe según la voz de la mayoría, a la confianza [illegible] de Bastías en Botafogo. No obstante el [illegible] tan general en su contra, afirman que Takecara llegó al estado del crack [illegible] sus cabales, porque es lo no entre los buenos, porque [illegible] puede [illegible] con éxito entre adversarios de la misma selecta categoría.

Con [illegible] entusiasmo, esa es también nuestra opinión, y vemos por lo tanto con agrado su presencia en una de las más interesantes carreras de la temporada.

Piloteado por Acosta cubrió los 1000 metros en 59", pasando los últimos 700 metros apareado a Grey Fox, que montaba Arcari, empleando 40" 2 5 en recorrer esta última distancia.

El ensayo de Takecare ha sido tal vez el mejor de la mañana, junto con el de Botafogo.

Trésor — No serán muchos sus partidarios, porque si monta no inspira la menor confianza, pero algunos llegarán hasta las ventanillas del hijo de Ovación en la esperanza de que repita la misma hazaña del Gran Premio de Honor. La verdad es que el pupilo de Filippi se halla en inmejorables condiciones, como para sospechar que su performance no sea de las peores.

Bajo la dirección del jockey Englander cubrió 1000 metros en 59" y 1 5, y los últimos 700 en 41" 2 5.

Trésor nos ha dejado bien impresionados con este ejercicio.

Berthier — No le vemos chance. Llega a la carrera por si la suerte lo ampara. Pero creemos que mal hace su entraineur jugándose una carta tan difícil, pues a estas carreras se debe llegar con títulos y no confiando en la casualidad.

Cubrió con la monta de Enrique Saavedra 700 metros en 42" 2|5.

Falta **Cracker, que serán ejercitados a la tarde. Busque su ejercicio toda persona interesada, entre los** que se realizan a esa hora.

[illegible] también en el hijo de Dieudonne, **por más que hoy se desempeñe como un crack en su ejercicio preliminar.**

Necesitaríamos **hablar del** probable desarrollo de la carrera, pero nos limitaremos a informar conforme a los datos suministrados por el entraineur Vizcay, que Botafogo se hará el tren siempre y cuando no salgan enemigos a su encuentro persiguiéndolo con un encarnizamiento peligroso, pues en tal caso dejará pasar a quien fuera, siguiendo el desarrollo de la prueba a la expectativa, en un lugar conveniente, que le permita imponer con éxito sus grandes ligerezas en los tramos finales.

La gente chic fuma cigarrillos

Reina Victoria

BOTAFOGO!

el gran crack del año, se ha impuesto por su sangre.

Los cigarrillos Reina Victoria se han impuesto entre la gente chic por su calidad indiscutible.

Adolfo Bullrich y Cía.

Del haras "Santa Ana"—

11 potrillos y 12 potrancas sangre de carrera, nacidos en 1915, hijos de los padrillos Dieudonné y Evergreen, vienen en el lote hermanos y medios hermanos de Kifugist, Frou Frou, San Borombón, Santander, Le Vierge (Montevideo) y otros buenos ganadores, se rematarán

El **martes 6 de noviembre, a las** 2.30 de la tarde, en el local de ventas del hipódromo Argentino.

Catálogos con detalles completos en nuestra casa.—Adolfo Bullrich y Cía. 5 392v.5nov

La producción de Diamond

Jubilée — 5 potrillos y 8 potrancas pures de carrera, nacidos en 1915, hijos de los padrillos Diamond Jubilée, Greenan, Le Sancy y As de Espadas, precedentes, del haras Las Ortigas.

Vienen en el lote hermanos y medios hermanos de As de Espadas, Rolando, Royal Drop, Eureka III, Farnesina, Takecare, Ricaurte, Last Reason y otros. **Se rematarán**

El **lunes 5 de noviembre, a las** 2 y 30, en el local de ventas del Hipódromo Argentino.

Catálogos en nuestra casa o en el local de ventas. Comisión, 6 o o a cargo de los compradores.—Adolfo Bullrich y Cía.

5 346v.Nov 1

Del haras El Carmen—

11 potrillos y 11 potrancas sangre de carrera, nacidos en 1915, hijos de los padrillos Druid, Porteño y El Diamante. Vienen en el lote hermanos y medios hermanos de Cabaret, Aventurero, Ateo, Apt, Balkan, Mala Firma, Bolin, Flirteuse y otros; se rematarán

El **sábado 10 de noviembre, a las** 2.30 p. m., en el local de ventas del Hipódromo Argentino. Catálogos en nuestra casa o en el local de ventas. Comisión a cargo de los compradores. — Adolfo Bullrich y Cía

5 403 v n 9

De la ecurie Alvear D.—

Los siguientes productos de carrera.

Tarja, nacido en 1913, por Cyllene y Tacuara por Valero, ganadora de $ 13.000; Dove, nacido en 1913, por Calepino y Santa Rosa por Diakka, ganador de $ 4.400; Imp., nacido en 1913, por Polar Star y Chiquitúa por Pietermaritzburg, ganador de $ 3.600; y Divo, nacido en 1913, por Cyllene y Suda por Florizel II, se rematarán

El **lunes 5 de noviembre, a las** 2.30 p. m., en el local de ventas del Hipódromo Argentino

Comisión, 6 o o a cargo de los compradores. — Adolfo Bullrich y Cía.

5,405-v. nov. 4.

PRONOSTICOS DE LA PRENSA PARA LA REUNION DE MAÑANA EN PALERMO

	1.ª carrera	2.ª carrera	3.ª carrera	4.ª carrera	5.ª carrera	6.ª carrera	7.ª carrera	8.ª carrera	NOVIEMBRE Gan.	Pla.	N|c.	Gan.	Pla.	N|c.
LA EPOCA	Mollie	Bocina	Mirasol	Parigot	Botafogo	Pringles	A. Nouveau	Farruco	257	177	34	4	2	0
El Diario	Mollie	Bocina	Mirasol	Parigot	Botafogo	Encomio	A. Nouveau	Jando	259	159	38	3	2	1
Revista Americana	Mollie	Bocina	Mirasol	Parigot	Botafogo	Pringles	A. Nouveau	Farruco	251	147	41	2	2	1
Revista Sportiva	Mollie	Bocina	Mirasol	Parigot	Botafogo	Encomio	A. Nouveau	Desengaño	250	150	37	5	0	1
Giornale d'Italia	Mollie	Bocina	Mirasol	Parigot	Botafogo	Pringles	A. Nouveau	Farruco	249	175	73	4	1	0
El Oeste	Fripona	Bocina	Herrial	Beware	Botafogo	Encomio	Kilinga	Farruco	246	145	43	1	1	0
La Patria degli Italiani	Mollie	Bocina	Mirasol	Parigot	Botafogo	Encomio	A. Nouveau	Farruco	241	182	71	4	2	1
Lray Mocho	Mollie	Bocina	Herrial	Parigot	Botafogo	Encomio	A. Nouveau	Jando	240	163	32	1	1	0
El Tribuno	Mollie	Beguina	Mirasol	Parigot	Botafogo	Fiero	A. Nouveau	Farruco	237	167	35	2	0	1
Los Sucesos	Mollie	Bocina	Mirasol	Parigot	Botafogo	Pringles	A. Nouveau	Farruco	226	142	54	4	0	2
El Domingo	Mollie	Hidre	Mirasol	Parigot	Botafogo	Encomio	Kilinga	Jando	225	162	54	3	2	0
La Palabra de San Martín	Mollie	Bocina	Herrial	Parigot	Botafogo	Encomio	Florilegio	Rosedal	224	149	58	2	2	0
Azzaman	Mollie	Hydre	Herrial	Parigot	Botafogo	Encomio	Florilegio	Jando	223	129	72	5	0	0
Guarino	Mollie	Bocina	Mirasol	Parigot	Botafogo	Vanlóo	Florilegio	Farruco	221	111	59	4	2	0
Tits Bits	Mollie	Beguina	Mirasol	Parigot	Botafogo	Fiero	A. Nouveau	Farruco	219	159	58	2	0	0
El Diario Español	Mollie	Bocina	Mirasol	Parigot	Botafogo	Encomio	Florilegio	Jando	219	101	52	5	2	0
El Nacional	Mollie	Bocina	Mirasol	Parigot	Botafogo	Encomio	A. Nouveau	Farruco	216	146	43	3	1	2
Buenos Aires Herald	Mollie	Chistosa	Irmao	Fiador	Botafogo	Encomio	Kilinga	Rosedal	207	131	56	1	2	1
Gaceta de España	Mollie	Bocina	Mirasol	Beware	Botafogo	Pringles	A. Nouveau	Farruco	203	153	56	4	0	2
Il Roma	Mollie	Bocina	Irmao	Parigot	Botafogo	Vanlóo	Kilinga	Farruco	201	149	55	2	3	0
La Voz del Norte	Grandeza	Bocina	Mirasol	Parigot	Botafogo	Encomio	A. Nouveau	Jando	198	128	50	3	0	1
El Imparcial de Lomas	Mollie	Hydre	Mirasol	Parigot	Botafogo	Encomio	Kilinga	Jando	192	122	82	3	0	2
L'Italiano	Grandeza	Beguina	Herrial	Parigot	Botafogo	Salesmán	A. Nouveau	Jando	180	137	66	3	2	0
O'Balilla	Mollie	R. Dream	Irmao	Beware	Botafogo	Pringles	Etrusco	Rosedal	173	115	74	1	3	2
Vida Porteña	Grandeza	Inocencia	Oro Viejo	Fiador	Botafogo	Encomio	Florilegio	Rosedal	164	99	42	0	1	2
El Heraldo	Mollie	Bocina	Mirasol	Bajel	Botafogo	Encomio	Kilinga	Desengaño	158	101	40	4	3	0
Italia del Popolo	Fripona	Beguina	Mirasol	Beware	Botafogo	Encomio	A. Nouveau	Jando	29	18	9	4	0	2

ANTIQUARY WHISKY ESPECIAL EL GRAN FAVORITO
E. M. DE SANTA COLOMA, CHACABUCO 319
GORDON'S DRY GIN

HEMOS OIDO DECIR...

Que la concurrencia que asistirá mañana a Palermo, será enorme.

—Que el Gran Premio Internacional ha despertado mayor interés de lo que se podía suponer.

—Que los que esperan la derrota de Botafogo son muchos.

—Que Mollie tendrá que correr mucho para ganar a Fripona.

—Que Fripona con 53 kilos es de nuevo una gran candidata.

—Que Our Queen puede ser la encargada de una sorpresa.

—Que en las potrancas perdedoras debe imponerse Bocina.

—Que la hija de Old Man cuenta con ejercicios bastante buenos.

—Que Royal Dream ha realizado buenos progresos y que hay que tenerla muy especialmente en cuenta.

—Que en los potrillos perdedores entre Mirasol y Wilde se entablará una reñida lucha.

—Que con Oro Viejo piensan tirar su golpe mañana.

—Que Parigot tiene una excelente carrera mañana, siendo su principal enemigo Fiador.

—Que Botafogo se impondrá en cualquier forma en la gran carrera de mañana.

—Que las instrucciones que recibirá Bastías, serán de no permitir que la carrera se haga al galope.

—Que los de Cabaret quieren que si lo ganan al hijo de Druid sea en un tiempo extraordinario.

—Que en Saint Emilión no hay que creer mayormente, tratándose de una distancia de 3000 metros.

—Que los de Salesman dicen que anda medio sentido de un vaso.

—Que si corre, hay que tenerlo especialmente en cuenta, pues tiene una corrida de 2'6" 2|5 los 2000 metros.

—Que Pringles y Encomio serán de los contrarios más indicados al triunfo.

—Que el principal enemigo de Art Nouveau es Etrusco.

—Que en el handicap final Farruco si se desempeña como en privado, tiene que ser el ganador.

—Que Rosedal es su más serio enemigo.

—Que Dalmacia se incorpora a los handicaps con algunas probabilidades.

DIAMANTINE

Con la monta de Torterolo fué trabajada en 1000 metros apareada a Lord Derby.

La distancia fué recorrida en 1' clavado, demostrando buena acción al final, lo que nos hace pensar que esta potranca abandonará la categoría a que pertenece en la reunión del jueves próximo.

NOCHE BUENA

Manuel de Lara fué el encargado de darle corrida sobre la distancia de 1400 metros, empleando 1'26".

No ha de tardar en obtener una nueva victoria, y así lo cree su compositor que le vé un buen programa en la categoría de los animales de su clase.

PARTIQUINO

El defensor del stud Atucha está muy lindo, como lo puso de manifiesto en la corrida que le dió el jockey Etchechurry sobre la distancia de 1400 metros.

Empleó en recorrer la distancia 1'27" 1|5.

CACIQUE

En cada ejercicio denota un nuevo progreso y hoy en la cancha al dársele corrida sobre la milla, puso de manifiesto su gran estado de preparación.

Oscar González fué su piloto y recorrió la distancia con gran acción; como para resultar el vencedor en cualquier carrera en que sea presentado.

DIVINIDAD

La crack del stud Lowland Boy ha seguido muy bien después de su hermoso triunfo en el clásico Selección.

A la hija de Bridge of Canny el jockey Cichetti le hizo hoy una partida moderada de 700 metros.

DEL ENTRAINEUR JAEN

los ejercicios

Le Temp — Según se nos informa de su ecurie, esta noche será inscripto en una carrera de perdedores de la reunión del próximo domingo, donde posiblemente logrará su primer éxito, siempre y cuando no salga a su encuentro algún adversario de campanillas... Hoy se le dió corrida en 1600 metros. Le tomamos 1'39".

Siete y Medio — Con la monta del jockey Arcuri, cubrió 800 metros al freno desempeñándose satisfactoriamente. Repuesto totalmente el hijo de Le Sancy, pronto estará en condiciones de obtener una nueva victoria.

Siete de Espadas — El hijo de Eva que por diversas circunstancias no ha podido hacer todavía su presentación, se está poniendo en condiciones de iniciar en breve su campaña a juzgar por el buen resultado de sus ejercicios preparatorios.

Esta mañana cubrió 1000 metros con la monta de Arcuri, impresionándonos favorablemente.

PIDAN VIN BERGER QUINA SUPERIOR

¿COMO SE CORRERA?

Hemos tratado de averiguar el probable desarrollo de la gran carrera de mañana, y están muy divididas las opiniones.

De Botafogo se dice que es casi seguro tendrá que correr en la punta.

El crack solo sería contenido en su acción tratándose de un tren de 1'1" los 1000 metros.

El único capaz de imprimir ese tren inicial sería Saint Emilión y parece que su ecurie es capaz de cambiar de táctica.

Cabaret es un caballo bajo de ligereza y sólo tomaría la dirección del lote si lo dejan y en ese caso, el tren será lento. Botafogo no se lo permitirá.

Haciéndose la carrera en esa forma y recorrida la mitad de la distancia, Botafogo ya no entregará la punta a nadie.

¿Y si el Don Gonzalo se resuelve correr a Saint Emilión en la punta?

Entonces el potrillo se colocaría a sus grupas y en la recta opuesta, no sabemos a qué altura ya tratará el jockey Bastías de quebrarlo.

¿Y si hay lucha, desde lejos por pretender batir a Botafogo, quien saldría beneficiado por el segundo puesto?

Takecare, si tienen presente todo esto o de lo contrario hasta el mismo Cracker...

MOLLIE

41" 3|5 en la partida

Tiene la hija de Saint Wolf una carrera bastante favorable en la primer prueba del programa donde con 49 kilos puede salir airosa.

Piloteada por M. Acosta, Mollie hizo un ejercicio de 700 metros en 41" 3|5, sin emplearse mayormente y demostrando que su estado es satisfactorio.

Como y Fripona, sus principales enemigas, van algo recargadas en el peso.

BOCINA

Hará mañana su debut esta potranca de la Petite Ecurie, contando con algunos ejercicios que permiten creerla capaz de ser la ganadora.

Bocina piloteada por Torterolo cubrió 700 metros a la par de una compañera de stud haciendo la distancia en buen tiempo y en bastante buen estilo.

Al resolverse el entraineur Bentacour presentarla, es por que admite grandes probabilidades de triunfo.

WILDE

47" en 800 metros

Entre los anotados de la tercera carrera uno de los principales candidatos es Wilde que sólo ha disputado dos pruebas con bastante buena figuración.

Wilde con la monta de R. V. Lanatti hizo un ejercicio de 800 metros en 47". Ha sido un excelente apronte. El único enemigo del hijo de Saint Marceaux es Mirasol, quien tendrá que emplearse seriamente para poder batirlo.

SALESMAN

Parece que la presencia de Salesmán no está aun resuelta, cosa algo difícil de creer, conociéndole la corrida que tiene de 2'6" 3|5 los 2000 metros.

Con ese ejercicio el hijo de Calepino los está ganando a todos los contrarios de esa carrera. Esa es estra opinión.

UN BUEN ENCUENTRO

En el handicap de la milla van a encontrarse Florilegio, Art Nouveau, Kilinga y Etrusco, todos ellos con probabilidades de ganar.

La elección resulta en extremo dificultosa. El pupilo del stud El Ceibo va algo pesado, pero está muy lindo. Art Nouveau ahora es más peligroso que antes, por la táctica que con él se emplea, y Etrusco es, según su ecurie, imbatible. Se trata, pues, de una carrera cuyo resultado depende más que todo del desarrollo que tenga.

FARRUCO

1000 metros en 58" 4|5

Ha seguido sin novedad el hijo de Fulmen que en todas sus presentaciones figura en los puestos de preferencia, aunque algunas veces encuentra quien lo deja relegado al segundo lugar debido a la mala suerte que lo acompaña.

Serapio Urbano Morales fué el encargado de trabajarlo y este aprendiz será también el que llevará su dirección.

Si a Farruco le ha cambiado la suerte puede responder mañana a la confianza que merece a su caballeriza.

FIADOR

El hijo de Américo que está anotado en dos de las pruebas de mañana, disputará la cuarta carrera con la monta de Francisco Arcuri.

Este profesional fué el encargado del ejercicio de esta mañana, donde Fiador pasó la partida reglamentaria en buen estilo.

Puede ser el encargado de poner en apuros a los favoritos Parigot y Beware.

ASTER

1'39" en la milla

El propio hermano de Aventurero en el que cifraba grandes esperanzas su caballeriza, parece que por fin ha recuperado la plena posesión de sus medios y se prepara para hacer la rentrée que debe ser con éxito, seguramente, pues los elementos que van quedando no valen lo que el hijo de Druid.

Raimundo Rivero le dió hoy corrida en 1600 metros, los que pasó Aster en el tiempo citado con una acción seductora y con bastantes energías.

ENCOMIO

42" en 700 metros

La última carrera producida por el hijo de Bridge of Canny ha sido muy buena y en atención a esa performance es que debemos recomendarlo especialmente.

Encomio con la monta de Altamiranda hizo 700 metros en 42", pero sin emplearse mayormente.

FRIPONA

Después de su reciente triunfo cuenta Fripona de nuevo con grandes probabilidades, pues el recargo que lleva va compensado con la poca calidad de sus contrarias.

A la hija de Greenan se le ha ensayado con toda moderación y al entraineur Zanzottera le vuelve a gustar la carrera muchísimo.

MIRASOL

41" 4|5 los 700 metros

Merece el hijo de Jardy y Haya ilimitada confianza a su caballeriza y de acuerdo con la forma de conducirse en su debut es lógico suponer que difícilmente han de poder dominarlo los contrarios que lleva.

Mirasol con la monta de Arcuri hizo hoy un ejercicio moderado de 700 metros en 41" 4|5. Está muy lindo el defensor del stud La Racha.

LOS JOCKEYS

Domingo Torterolo—

Dirigirá únicamente a Bocina y Desengaño, de los cuales creemos que ha de imponerse con la potranca, una debutante que cuenta con buenos ejercicios.

Francisco Arcuri—

Piloteará a Mirasol que será nuestro favorito, a Fiador que puede desempeñarse bien, a Pringles que tiene buena carrera y a Art Nouveau que debe imponerse de nuevo.

Máximo Acosta—

Se iniciará con Mollie, que lleva como única enemiga a Fripona, Beware que puede ganar, Takecare que producirá una gran carrera en el Gran Premio Internacional, y Dalmacia que merece alguna confianza a su caballeriza.

Modesto Altamiranda—

El aprendiz de moda tendrá a su cargo la dirección de Fripona en la primera, que es de nuevo gran candidata; Chistosa que vale poco; Irmao que puede ganar, Pacará que va algo pesado; Encomio un presunto ganador y Kilinga que ha de estar muy próxima a los ganadores.

FLORIPAR

Hoy hemos tenido oportunidad de ver al hijo de Greenan en Palermo y está lindísimo.

Floripar dirigido por M. Lema hizo 900 metros a la par de Mi Sata en 51" 3|5. Ha sido un buen ejercicio.

DIVO-IMP

Estos dos defensores del stud Alvear andaban hoy en la cancha chica. Los vimos trabajar por sus respectivos peones. Están muy lindos.

STAYER

Con el peso de Navarro marcó en los 1000 metros de su ejercicio de esta mañana 59" 1|5. Como se ve, el hijo de Polar Star pasa por un buen momento, y siempre que en su ecurie lo contemplen como hasta ahora, es seguro que realizará una campaña descollante y productiva en handicaps y pruebas de igual categoría.

Stayer responde ampliamente a su nombre. Es bueno como su preparación. No es preciso más para augurarle muchos éxitos.

PARIS

Con la monta de Arcuri y a la par de Le Grand Corse, cubrió el hijo de Jardy 700 metros en forma harto discreta.

París es uno de los buenos elementos que por su campaña primera ha merecido la confianza repetida de la prensa y el público en diversos encuentros de los varios interesantes que ha disputado.

París está muy lindo, sano totalmente. No es difícil, pues, augurarle una pronta victoria.

ROSEDAL

Injusta fué la derrota que sufrió el hijo de Greenan en su anterior presentación, pues se le ha considerado siempre mucho mejor que Given Or, que fué el que le ocasionó la derrota.

Si mañana su ecurie dispone que Rosedal sea el ganador, del handicap de fondo, costará trabajo vencerlo, por que en sus ejercicios anda lo suficiente como para que no tenga enemigos.

Blanco lo sometió a un ejercicio en la partida sin exigirlo en ningún momento.

MONTAS Y COMPETIDORES

PREMIO SIBILA

Primera carrera, 1800 metros

A la 1.30 p. m.

1	Como	4 53	No corre
2	M. Tonta	4 54	N. Bera'gui.
3	Fripon	4 55	M. Al'randa.
4	Safo	4 51	A. Acevedo
5	Mollie	4 49	M. Acosta
6	Our Queen	5 46	J. Fernandez
7	Diaspa	4 46	X. X.
8	Grandeza	4 45	A. Quinteros
9	A. Real	4 55	G. Greme

PREMIO MOUCHETTE

Segunda carrera, 1400 metros

A las 2 p. m.

1	R. Dream	3 56	T. N. Fer'dez.
2	Chimanta	3 56	J. Etchechury
3	Itaca	3 56	A. Quinteros
4	Chistosa	3 56	M. Al'randa.
5	Bocina	3 56	D. Torterolo
6	Cruz Roja	3 56	No corre
7	Porteña II	3 56	No corre
8	Valbuena	3 56	X. X.
9	Partenia	3 56	X. X.
10	Inocencia	3 56	E. Canessa
11	Beguina	3 56	G. Ardouta
12	Hydre	3 56	P. Cichetti
13	Polvareda	3 56	No corre
14	Celia	3 56	N. Bera'gui.

PREMIO ENERGICA

Tercera carrera, 1600 metros

A las 2.30 p. m.

1	Wilde	3 56	R. V. Lanatti
2	Financista	3 56	T. N. Fer'dez.
3	Mirasol	3 56	F. Arcuri
4	Ligustro	3 56	J. Et'churry
5	Filete	3 56	P. Cichetti
6	Claro de Luna	3 56	X. X.
7	Bólido	3 56	A. Quinteros
8	Microbio	3 56	X. X.
9	Dymac	3 56	S. Blanco
10	Herrial	3 56	J. Fernández
11	Irmao	3 56	M. Al'randa.
12	Valeriano	3 56	S. U. Morales
13	Geronte	3 56	X. X.
14	Kiosk	3 56	X. X.
15	Frigio	[illegible]	Saavedra
16	Oro Viejo	3 56	M. Lema

PREMIO IRIGOYEN

Cuarta carrera, 1700 metros

A las 3.05 p. m.

1	Pacará	4 57	M. Al'randa.
2	Lauzún	5 55	A. Acevedo
3	Parigot	4 51	T. N. Fer'dez.
4	Beware	[illegible]	M. Acosta
5	Fiador	4 51	F. Arcuri
6	Dividendo	5 49	P. Orrogo
7	Bajel	4 49	C. Fenucci
8	Librón	4 48	S. U. Morales

GRAN PREMIO CARLOS PELLEGRINI

Quinta carrera, 3000 metros

A la 3.45 p. m.

1	Botafogo	3 50	J. Bastías
2	S. Emilión	4 60	M. Lema
3	Trésor	6 62	D. Englander
4	Sin Rumbo	4 60	No corre
5	Los Gorros	3 50	No corre
6	Cabaret	4 60	A. Navarro
7	Takecare	3 50	M. Acosta
8	Berthier	3 50	E. Saavedra
9	Cracker	5 62	T. N. Fer'dez.

PREMIO DIJITAL

Sexta carrera, 2000 metros

A las 4.20 p. m.

1	Salesmán	3 53	J. Fernández
2	Pringles	3 53	F. Arcuri
3	Encomio	3 53	M. Al'randa.
4	Alarf	3 52	E. Canessa
5	Vanloo	3 52	T. N. Fer'dez.
6	Fiero	3 50	C. Fenucci

PREMIO OCURRENCIA

Séptima carrera, 1600 metros

A las 4.55 p. m.

1	Florilegio	4 57	A. Navarro
2	The Lad	4 56	No corre
3	A. Nouveau	4 52	F. Arcuri
4	Kilinga	5 48	M. Al'randa.
5	Etrusco	4 48	C. Fenucci
6	Fiador	4 46	No corre
7	Glotón	3 45	No corre

PREMIO CABARET

Octava carrera, 2500 metros

A las 5.30 p. m.

1	Kick II	6 55	C. Fenucci
2	Desengaño	4 54	D. Torterolo
3	Farruco	5 53	S. U. Morales
4	Curiosity	4 52	No corre
5	Polavieja	5 51	M. Lema
6	Jando	4 51	P. Cichetti
7	Rosedal	4 50	S. Blanco
8	Dalmacia	3 48	M. Acosta

PARIGOT

Piloteado por T. N. Fernández, fué ensayado en la partida con muy buen resultado.

Parigot con 51 kilos, difícilmente ha de poder ser batido por Beware y Fiador que son sus únicos adversarios.

El pupilo del stud Oeseve ha demostrado en estos últimos tiempos notables progresos.

PRINGLES

Viene a la carrera el hijo de Saint Marceaux con una corrida de 2'7" un medio los 2000 metros y con ese ejercicio creemos que puede muy bien llegar a imponerse aun en contra de adversarios como Salesmán y Encomio.

Pringles piloteado por R. V. Lanatti, hizo hoy una partida de 1000 metros en un minuto.

DEL STUD ALVEAR

Además del ejercicio de Botafogo que anunciamos en otro lugar, fueron varios los aprontes que realizaron esta mañana los diversos pensionistas del entraineur Vizcay:

Bis — Se conserva sin decaer, listo para repetir su última hazaña en la primer oportunidad que se le presente, oportunidad que no ha de tardar dado el buen resultado de todos sus ejercicios.

En 1000 metros lo tendió Arcuri esta mañana. Le tomamos 59" 1|5.

S. V. P. — En igual distancia que el anterior, fué ensayado el hijo de Sardonix. Lo piloteó también el jockey Arcuri, desempeñándose en forma bastante discreta.

Pocha — Recorrió 800 metros bajo la dirección del jockey Arcuri. No fué de lo mejor ni de lo peor. Actuó de acuerdo con sus medios aceptables, solamente.

Tarja — En la partida reglamentaria con la monta de Bastías. Esto es todo. Sin comentarios... porque es ligera y vamos a vernos en la obligación de decir que corrió como una crack.

Dove — También en 700 metros. Como la anterior.

Y nada más.

RADIEUX

En los clásicos no tiene mayor chance, razón que habrá ya comprendido su ecurie, limitándose a los handicaps donde se le presenta un amplio programa.

El aprendiz Altamiranda lo tendió esta mañana en 800 metros, conduciéndose en forma recomendable.

Pronto, porque lo vemos completamente listo, será presentado en cualquier carrera favorable que su entraineur le encuentre.

SATELITE-ESTRIBOR

Curados ambos pupilos de la Petite Ecurie de las serias dolencias que los alejaron de las pistas, han reanudado con todo éxito sus ejercicios, siendo el de esta mañana moderado en la partida reglamentaria el de Estribor, y más severo en la milla el de Satélite.

Este último con la monta de Torterolo y a la par de Celeste y Blanco, que piloteaba Saavedra, en 1600 metros le tomamos 1'41".

Estribor en los [illegible] metros corrió [illegible].

AMAPA

Ha seguido bien después de su último encuentro con Divinidad, pero a pesar de ello, porque su salud no es de las mejores, convendría darle un reposo que seguramente habría de sentarle muy bien.

Pero por lo visto esa no es la intención de su compositor que sigue sometiéndola a los ejercicios de práctica en todos los cuales tiene que soportar el rigor de los talones de Baistroqui.

Hoy recorrió bien 700 metros.

OJAL

Corre siempre mucho y en su ecurie no creyendo prudente exigirlo una campaña [illegible], se limitan a tenderlo en privado a fin de que descanse sin decaer de forma.

Hoy fué su peón el que lo tendió en los 700 metros de la partida reglamentaria conduciéndose bien, aun cuando no se empleó totalmente.

Ojal como uno de los buenos elementos tiene todavía por delante una espléndida campaña.

DIAVOLETTA

Pronto la veremos inscripta en una prueba reservada para potrancas ganadoras de una carrera, donde seguramente realizará una performance honorable a juzgar por el buen resultado de sus ejercicios preliminares y la confianza cada vez mayor que inspira a su ecurie.

Esta mañana recorrió 700 metros sin ser exigida por el jockey Arcuri, que la dirigía.

TRABAJOS DE LA TARDE

Beguina — Dirigida por T. N. Fernández que también la dirigirá mañana fué trabajada en 700 metros, marcando 41".

Royal Dream — Que estaba anotada en la segunda carrera, no cumplirá su compromiso, fué trabajada en la partida suave.

Melik — Con T. N. Fernández a la par de Radiant fué trabajado en 1000 metros en 1' 4|5.

Ranquela — Con la monta de E. Saavedra fué trabajada en 1400 metros, marcando 1'26" 1|2.

Fucho — Con la monta de J. Bastías fué trabajado en 1600 metros, marcando 1'39" 3|5.

Cracker — Dirigido por T. N. Fernández fué trabajado en 1000 metros en 1'1".

Andanada — Con T. N. Fernández y Santa Claus fueron trabajados en 800 metros marcando 48".

HIPODROMO DE LA PLATA

Para la reunión de mañana son nuestros favoritos:

1a. carrera —FRATELLO
2a. „ —SERPOL
3a. „ —BYZENTINE
4a. „ —LA ZORRITA
5a. „ —EL SHA
6a. „ —PITITI
7a. „ —BONCI

Los boletos de regreso de los trenes de 11, 11.03 y 12.15 sirven de entrada al hipódromo.

A continuación insertamos el programa completo de la reunión a efectuarse mañana:

Premio Dividendo, 1300 metros — Fratello 57 kilos, Bachillán 57, Repito III 57, Batiatín 57, Toeles 57, Dum Dum 57, Bicarbonato 57, Florencio 57, Impetuosa II 55, Borrascosa 55, Módena 55, Devinette 55.

Premio Dattiero, 1800 metros — Príncipe de Gales 51 kilos, Ferrari 53, Green Lad 51, Serpol 51, Hunc 49, Grana 49, Limeño 47, Caco 49, Podestá 45, Dum Dum 45.

Premio Dieufort 1200 metros — Ameghino 54 kilos, Lechero II 51, Cubanita 49, Alabardero 49, Chuson 49, Byzentine 48, Melufín 47, Baliza 46, La Goyita 45.

Premio Domenjoz, 100 metros — Enfin 57 kilos, Malrancho 54, Merry Orbit 54, Veranito 54, Tipoy 54, Amante 52, Jornada II 52, Gladiola 52, La Charrona 52, Caridad 52, La Zorrita 52, Precaución 52.

Premio Desengaño, 1700 metros — Lord Beatty 52 kilos, Juliano 52, France 50, El Shá 48, Saint Cyr 45, Betel 48, Guerra 46, Bastán 45, Indú 45, Estoico II 44, Fels 43, Chianti 42, Dantón 42, Augusta 43, Brecha 42.

Premio Dato II, 1400 metros — Huno 57 kilos, Pititi 57, Chusca 55, Ficaria 55, Los Angeles 54, Veterano 54, Montefiore 54, No te creo 54, Dum Dum 54, Grana 52, La Goyita 52, Jamás 52.

Premio Don Ramiro, 1200 metros — Vino Vino 53 kilos, Belcha 52, Injusto 50, Bonci 50, Decafort 48, Zíngano 47, Marie Leczin ea 46, Mercenario 45, Ahontee 42.

WHISKY BUCHANAN

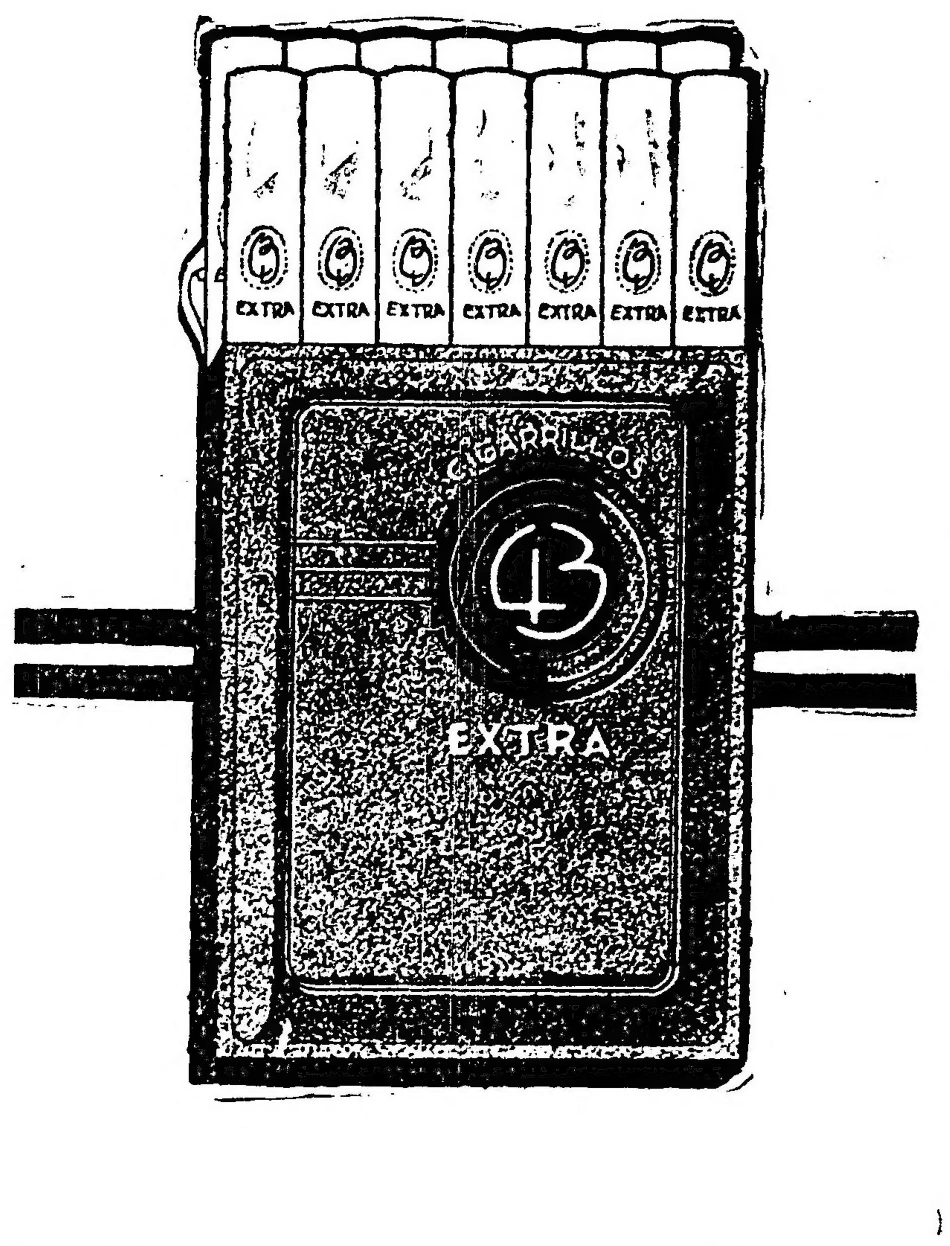

Notas policiales

VICTIMA DEL FUEGO

Muerte de una mujer

En el hospital Rawson dejó de existir durante la madrugada de ayer la señora Antonia Camada de Palti, a consecuencia del grave accidente de que fuera víctima el 28 del mes pasado en su domicilio de la calle Alvarado 9[illegible].

Como se recordará, por la información que suministramos en aquella fecha, la extinta sufrió quemaduras graves en distintas partes del cuerpo a consecuencia de habérsele propagado a las ropas el fuego de un bracero en circunstancias en que avivaba el fuego.

La comisaría seccional comprobó el accidente.

BAJO LAS RUEDAS DE UN TRANVIA

Grave accidente a un beodo

[illegible] se produjo esta mañana un [illegible] del que resultó víctima el sujeto Angel Gracia.

En circunstancias en que el expresado individuo transitaba por la avenida San Martín en estado de ebriedad, fué atropellado a la altura de la calle Doce, por un tranvía de la línea [illegible] de la empresa del Anglo Argentino que marchaba en dirección al centro.

Como consecuencia del accidente, las ruedas del vehículo le pasaron por encima de las piernas a Gracia, fracturándoselas, en grave estado el herido fué conducido inmediatamente al Hospital Alvear, donde quedó en asistencia.

Con el propósito de esclarecer debidamente el suceso, la dependencia policial arriba citada procedió a la detención del motorman Rodrigo Quiroga.

ASALTO Y ROBO

En la comisaría [illegible] denunció hoy Nicolás Martinelli, domiciliado en la calle Aguirre 1249, que durante la madrugada, en circunstancias en que transitaba por la calle Loyola y las vías del ferrocarril Oeste, cinco sujetos desconocidos lo asaltaron y despojaron de la suma de 27 pesos que llevaba consigo.

La seccional arriba referida realiza diligencias para individualizar a los bandoleros, cuya filiación no ha podido suministrar la víctima.

IMPORTANTE ROBO DE ALHAJAS

La señora Pilar G. de Santag, domiciliada en la calle Thames 1340, denunció en la comisaría 43a., que ayer entre 4 de la tarde y 12.30 de la noche, en que estuvo ausente, autores desconocidos le substrajeron alhajas por valor de [illegible] pesos.

Para cometer el delito los ladrones violentaron la cerradura de la puerta de la calle, como así mismo la de un ropero donde guardaba las joyas robadas.

Se practican las diligencias pertinentes.

EL CUENTO DEL LEGADO

Captura de un estafador

La división de investigaciones detuvo en el día de la fecha al sujeto de malos antecedentes Francisco Fernández y Fernández, o Fermín Fernández, que lleva cometidas una serie de estafas por medio del consabido cuento del tío.

La última hazaña de Fernández es de reciente data y reconoce por víctima a la señora Felipa Arias, a quien el estafador le sacó la suma de 1600 pesos, en la forma ingeniosa en que acostumbra operar.

Tuvo lugar la estafa el 16 del mes próximo pasado, fecha en que fué hecha la denuncia, y desde la cual la sección defraudaciones y estafas buscaba con empeño a Fernández.

Detuvo al estafador, que ha sido puesto a disposición del juez de instrucción doctor Oro, el empleado Eusebio Chopitea, de la dependencia antes citada.

Exportación de carnes

El frigorífico Armour de la Plata ha cargado en el vapor "Walmate", despachado para El Havre, 7.348 cuartos de vacunos congelados.

Sociedades Anónimas

Sociedad anónima Tierras de riego del río Atuel, convoca por segunda vez a sus accionistas a la asamblea general ordinaria que tendrá lugar el día 19 del corriente mes, pues no hubo quórum en la asamblea convocada para el día 29 de septiembre próximo pasado. El motivo de la reunión es la aprobación de la memoria y balance de la sociedad y la sanción del proyecto referente al destino de las utilidades. En la misma oportunidad se procederá a la elección de seis directores titulares y un suplente en reemplazo de los señores James Begg, Rodolfo Schulz, Santiago J. Dabalde, Enrique Tudor, Alejandro Suárez, G. Lutz y G. Tudor, y se elegirán síndico titular y suplente.

—La sociedad anónima Elaboración de plomo comunica a sus accionistas que los días jueves se abona a los accionistas el dividendo correspondiente al ejercicio terminado el día 30 de junio ppdo.

—Se convoca a los miembros del Mar del Plata Jockey Club a la asamblea general ordinaria de sus accionistas que tendrá lugar el día 16 del corriente, para considerar la memoria y balance del ejercicio vencido, y la elección de directores y síndicos titulares, como también autorizar al directorio sobre la liquidación de los derechos de tenedores de certificados de fundador, y la adquisición de acciones de la sociedad por cuenta de ésta.

COCHERIA TACUARI
Sucesores de IRIBARNE & Cía
NO CONFUNDIR
TACUARÍ 344

AVISOS FUNEBRES

ENTIERROS

PEDRO GILARDONI SELVA. Q. e. p. d. Falleció en Cosquín el 2 de noviembre de 1917. Sus padres, José Gilardoni y Marta Selva de Gilardoni; sus hermanos, José, Francisco, María Leonor, Enrique, Carlos, Adolfo, Emilia y Amanda; sus tíos, primos, primos políticos y demás deudos, invitan a sus relaciones a acompañar los restos del extinto al cementerio del Oeste. El cortejo fúnebre partirá de la estación Retiro F. C. C. A. mañana domingo 4 del corriente, a las 9 a. m. El duelo se despedirá por tarjeta. Domicilio particular, Alsina 623 (Azul) — Nota: Carruajes en la cochería Tacuarí, calle Tacuarí núm. 344. 5.397 v. nov. 3

MISAS Y FUNERALES

DOCTOR MARIANO MARIN. Q. e. p. d. Falleció el 4 de noviembre de 1890. — La familia invita a sus relaciones a las misas funerarias, que en sufragio del alma de dicho finado, se celebrarán el lunes 5 de noviembre, a las 10 de la mañana, en la capilla de los Misioneros Hijos del Sagrado Corazón de María, calle Lima 1378, erigido en el terreno que la familia donó en memoria del doctor Marín.

PEDRO CANDEBACH. Q. e. p. d. Falleció el 4 de noviembre de 1916. Su esposa, María G. de Candebach; su hermana, Juana C. de Hauro, hermanos políticos (ausentes), sobrinos y demás deudos invitan a sus relaciones a rogar a Dios por el eterno descanso de su alma en las misas que se celebrarán el lunes 5 de noviembre, a las 10 a. m., en el templo de la Inmaculada Concepción. Favor que agradecerán.

CASA IRIBARNE DE LOS HIJOS DE JUAN IRIBARNE
COCHERIA — 416 - Callao - 416
Carruajes — Automóviles — Servicio fúnebre
TELEFONOS: Unión Telefónica 620 Libertad y 694, Libertad. — Cooperativa Telefónica 51, Central.
LA CASA NO TIENE SUCURSAL

DEPORTES

FOOTBALL

ASOCIACIÓN ARGENTINA DE FOOTBALL

LOS PARTIDOS DE MAÑANA

Primera división

De los partidos a disputarse mañana, correspondientes al campeonato de primera división, el más importante de todos es, sin duda, el que sostendrán los equipos representativos de los clubs Boca Juniors e Independiente en Avellaneda, a las 2.45 de la tarde. Ambos cuadros son igualmente homogéneos; poseen elementos de reconocida valía que han actuado en diversas bregas internacionales. Sus respectivas líneas de forwards son combinadoras por excelencia, apoyadas debidamente por una línea de halves muy empeñosos. En cuanto a la defensa, los dos teams las poseen eficaces y laboriosas. Todo esto permite, pues, asegurar de que el encuentro será movido y lleno de alternativas agradables; por otra parte, como es fácil comprender, la concurrencia que asistirá a presenciar su desarrollo será numerosa.

Los bandos se presentarán así constituídos:

Independiente: S. Miguens; A. Ferro y R. O. Sando; J. Cánepa, E. A. Sande y A. Sacarelo; P. Garré, G. Ronzoni, J. Siciliani, E. Strittmatter y J. Ventureira.

Boca Juniors: N. Fabiani; V. Cappeletti y A. Aquila; D. Beccar, M. Pieralini y A. Elli; P. Calomino, N. Bertolini, E. Colla, E. Brichetto y P. Valenzano.

—En el campo de deportes que el club F. C. Oeste tiene instalado en Caballito, se medirán mañana, a las 3 de la tarde, los primeros equipos de los clubs Racing y Atlanta. La enorme superioridad del primero sobre su rival da una idea exacta de lo que será el partido. Además, las irregulares actuaciones del Atlanta así permiten asegurarlo.

Los equipos estarán compuestos en la siguiente forma:

Atlanta: Bolinches; Barbieri y Lessa; Busso, Denecni y Peryera; Deibe, Laiolo, Gallardo, Dannhaer y Cesari.

Racing: C. Franch; A. Ohaco y R. Castagnola; A. Betular, F. Olazar y E. Macchivello; N. Perinetti, N. Vivaldo, A. Marcovecchio, J. Hospital y J. N. Perinetti.

—Sportivo Barracas y Porteño se encontrarán en el field del primero a las 3 de la tarde. Ambos teams tienen a su favor sobrados méritos para hacer suyo el triunfo que, de seguro, lo obtendrá el cuadro que remate con más seguridad las jugadas finales. Resultará un match reñido en el que no faltarán las incidencias bonitas.

Al llamado del referee encargado de dirigir la lucha, los bandos se presentarán formados como sigue:

Sportivo Barracas: C. Muttoni; E. Philippe y J. Bodestá; J. Vilagut, G. Cumo y G. Illán; R. Picabea, A. Sisto, E. Comaschi, P. D. Fiorito y L. Gastelu.

Porteño: O. Medina; F. Schweizer y O. Beltrame; F. Ayala, E. Uslengui y V. Abadía; E. Galup Lanús, A. Bottaro, A. Letamendi, M. Garat y A. Polimeni.

—En Campichuelo y Gaona, a las 3 de la tarde, disputarán un partido los cuadros representativos de los clubs Estudiantil Porteño y Columbian. La lógica, que tantas veces falla, especialmente en el football, impone un fácil triunfo del primero, que ya el domingo último empató con Argentino de Quilmes, equipo éste candidato al descenso. Veremos lo que resulte. Los cuadros se alistarán de la siguiente manera:

Estudiantil Porteño: D. Caldano; J. Moglia y J. Garasa; E. Matozzi, G. Romero y M. Mujica; A. Costas, E. Etchegaray, A. Lisazo, J. Pisa y A. Max Lean.

Columbian: A. Rotondo; A. Bramori y A. Lanata; E. Sacchi, A. Murga, S. Pardo y A. López; E. Sacchi, M. Martínez, F. Martínez, A. Arroyuelo y J. Feola.

—River Plate, que el domingo próximo pasado, defraudando las esperanzas de sus partidarios, empatara con Platense, equipo éste cuya permanencia en el campeonato de primera división es problemática, se medirá mañana con el team del F. C. Oeste en la dársena Sur a las 3 p. m. No obstante la irregular actuación de que damos cuenta, debe imponerse fácilmente en el encuentro de mañana.

Así constituído, se presentará el equipo de River Plate:

C. Isola; A. Chiappe y E. Calneggia; A. Peruzzi, G. García y H. Simmons; E. Modone, A. Risso, A. Ameal, N. Rofano y E. Taggino.

—A las 2.45 p. m., en el field sito en el cruce de las calles Crámer y Manuela Pedraza, disputarán un match los primeros teams de los clubs Platense y Estudiantes. El empate registrado en el partido que sostuvo el primero contra River Plate el domingo anterior, permite suponer que mañana Estudiantes deberá hacer grandes esfuerzos para salir airoso. Si Platense repite su actuación anterior, puede adjudicarse el triunfo sin dificultad alguna.

Estudiantes estará compuesto por los siguientes aficionados:

A. Arigós, A. Spinelli y J. D. Brown; M. Madero, M. Susan y J. Madero; L. C. Downas, E. R. Thompson, F. Vago, V. S. Angeletti y A. S. Ochandío.

—En San Isidro, a las 3 de la tarde, se jugará mañana un match entre el cuadro local y el de Huracán; ambos teams tienen probabilidades de éxito, pues acusan equilibrio en sus fuerzas. El partido no estará, desde luego, exento de alternativas interesantes, por el contrario, abundan.

Los teams se formarán así:

San Isidro: C. T. Wilson, C. Morgan y A. Olivari; J. Pérez, J. Morroni y G. Badaracco; E. J. Fernández, S. Sayanes, I. Alzúa y E. Bincaz.

Huracán: F. Pazos; A. Alberti y J. Idiarte; P. Martínez, M. Bassadone y N. Carabelli; M. Ginebra, J. Raguna, F. Médina, J. Soula y J. Chavin.

Los jugadores de Huracán partirán en el tren que parte de Retiro a la 1.30 p. m.

—Finalmente, en Avenida La Plata 1768, a las 3 de la tarde, jugarán San Lorenzo de Almagro y Argentino de Quilmes, partido que ha despertado singular interés, pues ocupan posición bastante incómoda en el campeonato de primera división.

Se alistarán los cuadros de la siguiente manera:

San Lorenzo de Almagro: J. Coli; A. Coli y L. Gaddi; J. Saccardo, P. Barrera y P. Urea; M. Ponce, A. Santerino, R. Bottacchi, S. Carreras y L. Gianella.

Argentino de Quilmes: E. Rivero; J. Ortega y R. Martínez; S. Banquero, J. Careta y L. Chevalier; R. Falibenf, A. Zabaleta, F. Cabano, J. Barreiro y D. Rabeca.

CAMPEONATO ESCOLAR

El jueves próximo se disputarán los siguientes partidos por el campeonato escolar:

Segunda división, sección A—Estudiantes Industriales v. Instituto Libre A.

Carlos Pellegrini v. D. F. Sarmiento.

MOTOCICLISMO

MOTO CLUB ARGENTINO

En el trayecto Villa Klein, Villa Billinghurst, Villa Leoni y Villa Klein, a recorrerse tres veces, realizará mañana una carrera de sidecars organizada por esta institución y exclusiva para sus socios.

Se ha establecido un handicap proporcional para los corredores noveles y los que empleen máquinas tipo de serie, que recién se fijará en el instante de la partida por miembros de la comisión designada al efecto.

A las 2 de la tarde se iniciará la prueba en la plaza Villa Klein. Esta carrera es el primer número del festival organizado por la comisión de la Cruz Roja Aliada de Villa Ballester.

Las inscripciones se reciben hasta las 10 p. m. de hoy en la secretaría, Corrientes 965.

CLUB MOTOCICLISTA NACIONAL

Sobre el trayecto del Circuito del Oeste, mañana se realizará un excursión, partiendo de la plaza del Congreso a las 8 a. m.

Actuarán como capitanes de ruta los socios Jimmy Colliver y Carlos F. Sastre.

Se continúan recibiendo las inscripciones para el Trofeo de Turismo de 1917, todos los días, de 5.30 a 7.30 p. m., hasta el próximo jueves, fecha en que será clausurado definitivamente el registro.

CICLISMO

FEDERACION CICLISTA ARGENTINA

Se realizará mañana la segunda prueba correspondiente a la temporada 1917-1918, organizada por esta federación, dividida en tres categorías y sobre el trayecto siguiente: Plaza del Congreso-Ituzaingó-Libertad-Pontevedra-González Catán-Isidro-Casanovas-San Justo-Liniers, conocido por "Circuito del Oeste".

Participan en esta prueba los aficionados: José Guzzo, Antonio Secchi, Carmelo Savarese, Jorge W. Hopmarne, Vicente Rottondi, Anastasio de Miguel, Luis Stocco, Claudio Agosteo, Luis Roullet, Antonio de Loma, Alejandro Bousquet, Joaquín García, Manuel González.

A las 6.15 de la mañana será dada la señal de partida.

Se otorgarán a los vencedores los siguientes premios: primera categoría: copa al primero, medalla de plata y oro al segundo, y diploma al tercero. Segunda categoría: primero "Premio Dunlop", 2o. medalla de plata y oro, y 3o. medalla de vermeil. Tercera categoría: 1o. copa artística, 2o. medalla de plata y oro y 3o. diploma.

De la siguiente manera está compuesta la comisión de carrera: jueces de salida y llegada: F. Parga, A. Farina y C. Bigatti; cronografistas: B. Bergonzio, S. E. Esteguy; controles: A. Bernasconi, J. F. Riganti, J. Antonioli, C. Lavergne, A. Herrere, F. Estevé y Julio Brunó.

AMERICAN CYCLE CLUB

Se realizará mañana la cuarta excursión por el premio "Turismo 1917"; los competidores saldrán a las 7 a. m. de la plaza Belgrano, siguiendo hasta Quilmes.

Actuarán como capitanes de ruta los señores H. Díaz, R. F. Caillabet y M. Barros.

LAWN TENNIS

BUENOS AIRES L. TENNIS CLUB

El torneo de primavera que tanto interés ha despertado continuará disputándose esta tarde y mañana. Como en los días anteriores la concurrencia que asistirá a presenciar los diversos partidos a realizarse, será tan considerable como selecta, pues es bien grande el número de adeptos con que cuenta este deporte en nuestro país.

El programa a desarrollarse mañana es el que numeramos a continuación:

A la 1.30 p. m.: C. Pérez v. R. W. Cassels; A. S. Turner v. A. Pagasano; H. H. Woodgate v. N. Gutiérrez; señoritas E. Griet y M. T. Dumas v. señoritas M. Capdepont y C. Wilmart; señoritas F. Heilberg y C. Bunge v. señoritas M. T. y M. Forn.

2.30 p. m.: C. Morca v. W. Russell; C. C. Hughes v. F. E. T. Charlesworth; señora Macknezie v. señorita M. Necol; señorita Wegner v. señorita E. Schindler; señorita E. Gandulfo y señorita B. Hernández v. señoritas E. Capdepont y A. L. Obarrio.

3.30 p. m.: A. del Castillo y G. Keen v. B. W. Cassels y R. Frazer; señorita S. Naavrro Viola v. señorita C. Ligniéres; señorita M. Díaz Vélez v. señorita M. Forn.

CLUB ATLETICO SAN ISIDRO

Mañana en las canchas de esta institución se disputarán los siguientes partidos de lawn tennis, correspondientes al torneo que se realiza bajo los auspicios de este club:

A las 9.30 a. m.: Van Wassenaar v. Molina Rodríguez; Paniagua v. Rojas; Hughes v. Bach; Goldflau v. Limousin.

10.30 a. m.: Jukes v. Anderson; Frisch v. Oyuela; Wassenaar y Garbarino v. Zumelzú y Neill.

2.30 p. m.: Garbarino v. Whidborne; Crawley v. Jones; Limousin y Martí v. Rojas y Silveira.

A continuación detallamos el resultado del torneo verificado:

Parejas: Sta. A. Ebbeke y L. Rojas v. señorita B. Anderson y J. J. Barreiro, byes; señorita R. Kemp y C. H. Jukes, bye; señorita J. Salas y A. Castro Videla v. señorita M. D. Salas y J. Molina Rodríguez; señorita I. Arias y C. A. Arias v. señorita M. F. Madero y C. E. Castro Madero; señora de Crawley y B. D. Crawley, bye; señorita I. Anderson y R. Hoevel v. señorita C. Escalada y J. Micoun, byes.

Individual, caballeros, clase A: R. López v. J. G. Neill; B. D. Crawley v. R. E. Jones; C. Holland v. Frank Hughes; G. Caimi Garmendia v. J. Micoud; C. H. Jukes v. A. S. Anderson; G. Frisch v. C. A. Oyuela; A. C. Lang v. M. Fernández; R. Hoevel v. C. S. Lottermoser.

Clase B: W. B. Spufford y R. Bravo; K. van Wassenaar v. J. Molina; G. Foley v. J. F. Martí; V. Paniagua v. L. Rojas; A. Trigg v. C. A. Arias; F. G. Hughes v. A. H. Bach; M. Goldflam v. E. L. Limousin; J. Garbarino v. F. F. Whidborne.

Dobles, caballeros: Van Wassenaar y Garbarino v. Zumelzú y Neill; Bravo y Arías v. Oyuela y Castro Videla; Hoevel y Obarrio v. Hollund y Lang; Jones y Hughes v. Caimi Garmendia hermanos; Limousin y Martí v. Rojas y Silveira; Micoud y Barreiro v. Paz y Gutiérrez; Trigg y Bach v. Crawley y Pratt; Whidborne y Paniagua, bye.

OLIVOS LAWN TENNIS CLUB

Mañana en las canchas de este club se realizarán los partidos que expresamos a continuación:

Cancha 1, 9 a. m., Lush y Greewod v. Bonorino y Pelliza; 11 a. m., señorita Zamboni y Reyna v. señorita Candegabe y F. Candegabe; 2.30 de la tarde, Reyna y Baines v. Candebage y Candebage; 4.30 p. m., Ganadores de señorita Zamboni y Reyna y Sta. Candebage y F. Candebage v. señorita Regnier y Tarelli; cancha 2, 10 a. m., señorita Hoch y L. Quesada v. señora Logan y Logan; 11 a. m., Bonorino y Lush v. Pinsent; 4.30 p. m., ganador de Candebage y Baines v. Logan; cancha 3, 10 a. m., M. Candebage v. Baines; 4.30 p. m., ganador de Bonorino, Lush o Pinsent v. J. Broome.

LIGA ARGENTINA DE LAWN TENNIS

Damos a continuación el resultado del partido General Urquiza v. San Isidro, jugado anteayer:

General Urquiza

J. Doyer y P. Gallishaw batido: H. Paz y C. Oyuela 4-6, 6-4, 6-1; A. C. Lang y B. C. Crawley 6-0, 6-1; A. Anderson y J. G. Neill 6-5, 6-2.

H. Gould y D. Murchison batido: A. C. Lang y B. D. Crawley 6-4, 6-2; A. Anderson, y J. G. Neill 6-5, 6-1.

A. H. Forrester y A. H. Annaud batido: H. Paz y C. Oyuela 6-3, 6-1; A. C. Lang y B. D. Crawley 6-2, 1-6, 6-2.

San Isidro

H. Paz y C. Oyuela batido: H. Gould y D. Murchison 6-4, 6-2.

J. G. Neill y A. Anderson batido: A. H. Forrester y A. H. Annaud, 6-2, 6-4.

General Urquiza 7 matches 14 golpes, 101 juegos.

San Isidro: 2 matches, 6 golpes, 78 juegos.

CRICKET

HURLINGHAM v. St. GEORGE COLLEGE

A la llegada del tren que sale de Constitución a las 12.15 p. m., se jugará mañana en Quilmes, el encuentro entre Hurlingham y St. George College.

PELOTA

SOCIEDAD LAURAK BAT

Esta noche a las 9 se jugarán los siguientes partidos correspondientes al concurso interno de pelota a sare:

Arturo Fernández y Luciano Ciordia v. Rafael Aróstegui y José Equiguren; Luis P. Córdoba y Ascencio Zabala v. Basilio F. de Pinedo y Arturo Yarnoz, y Dionisio Gutiérrez y Bernardo Vivis v. Miguel Ochoa y Miguel [illegible]rós.

RACING CLUB

En la cancha de este club se jugarán la semana próxima los siguientes partidos de pelota por el concurso interno del mismo:

Lunes:, sección D: P. R. Etchegaray y L. Boloque V. L. Molle y J. Santisteban.

A las 9 p. m.: Sare, sección C.: A. Sixto y E. Sixto v. C. Bacco y J. Scabiolo.

A las 10 p. m.: paleta, sección C: P. Meriggi y S. Bignone v. A. Lizaso y J. Lizaso.

A las 11 p. m., paleta, sección C: M. Croce y H. Martín v. J. Coyechea y F. Lafarga.

Martes 6 de noviembre, a las 8 p. m., sare, sección C: J. Cometta y R. Varela v. A. Sixto y E. Sixto.

A las 9 p. m., paleta, sección D: S. Kelly y J. Gimelli v. A. Reyes, y A. Marvovechio.

A las 10 p. m., paleta, sección C: J. R. Amadeo y L. Carbone v. A. Sixto y A. Panizza.

A las 11 p. m., paleta, sección C: M. Croce y H. Martín v. E. Sixto y J. Panizza.

Miércoles 7 de noviembre — A las 8 p. m., paleta, sección D: G. Kelsey y P. Duarte v. A. Delfino y S. Machiniandarena.

A las 9 p. m., paleta, sección C: A. Gómez y J. Martínez v. E. Sixto y J. Panizza.

A las 10 p. m., paleta, sección C: M. G. Vidal y J. Tourreilles v. J. R. Amadeo y L. Carbone.

A las 11 p. m., paleta, sección C: P. L. Fiorito y J. Cometta v. A. Caballero y R. Romero.

Jueves 8 de noviembre — A las 8 p. m., sección C: A. Sixto y E. Sixto y C. Comaschi v. J. Goyechea.

A las 9 p. m., paleta, sección D: A. Balsells y R. Balsells v. L. Molle y J. Santisteban.

A las 10 p. m., sare, sección B: J. Yanai y O. Olazar v. J. Rolandelli y H. Martín.

A las 11 p. m., paleta, sección C: M. Croce y H. Martín v. P. Meriggi y S. Bignone.

Viernes 9 de noviembre — A las 8 p. m., paleta, sección D: P. Etchegaray y L. Boloque v. P. Duarte y G. Kelsey.

A las 9 p. m., paleta, sección C: P. Meriggi y S. Bignone v. A. Caballero y R. Romero.

A las 10 p. m., sare, sección B: E. Rigiardo y P. Fontanarrera v. H. Martín y J. Rolandelli.

A las 11 p. m., sare, sección B: A. Ohaco y P. Garré v. H. Hatry y J. Rolandelli.

FRONTON BUENOS AIRES

Esta noche a las 9.30 en el Frontón Buenos Aires, Córdoba 1159, se disputará el segundo partido de la temporada que acaba de inaugurarse. En el partido de hoy, a 50 tantos, intervendrá [illegible] Irigoyen y Machín contra el [illegible] formado por Irún, Cecilio y Escriña.

COLOMBOFILA

SOC. LA PALOMA MENSAJERA

Disputándose el premio Pedro Diana Costa, se realizará mañana el concurso para palomas adultas, cuarta serie del año, en el trayecto comprendido entre San Jacinto y esta capital.

Las palomas que tomen parte en esta prueba deberán ser presentadas hoy en el local, Sarmiento 3889, de [illegible] p. m. para su encanastamiento.

SOCIEDAD LA I. MENSAJERA

Organizado por esta sociedad se efectuará mañana desde la estación Saavedra a Avellaneda, la carrera para palomas adultas, quinta serie del año.

SOCIEDAD LA SUD AMERICA

Desde la estación San Patricio a esta capital o sea distante 170 kilómetros, se disputará mañana la carrera colombófila organizada por esta sociedad.

Las palomas que tomen parte serán encanastadas hoy de 5.30 a 6.30 en el local Guayaquil 221.

ATLETISMO

ASOCIACION CRISTIANA DE JOVENES

Esta noche a las 9 se realizará en el local de esta institución una fiesta deportiva, con motivo de la distribución de premios a los equipos ganadores del Torneo Campeonato de Basket Ball y varias otras distinciones correspondientes a diversos campeonatos que se han llevado a cabo en el año en curso.

En el atrayente programa preparado figuran: asaltos de lucha romana; asaltos de lucha libre; exhibición de box; asalto de box del campeonato interno, entre los señores Combs y Davidson (peso mediano).

NATACION

CLUB DE GIMNASIA Y ESGRIMA

Hasta el sábado próximo permanecerá abierto en la secretaría de este club el libro de inscripciones para el concurso de gimnasia que se disputará a mediados del mes corriente.

Desde hoy ha quedado librada a sus socios la ulleta de Palermo.

PELOTA AL CESTO

CAMPEONATO MUNICIPAL

Por este campeonato se disputarán mañana los siguientes partidos:

Chacabuco v. Los Andes, en el parque Chacabuco, a las 2 p. m. Los cuadros estarán así constituídos:

Chacabuco A: Angel Ugarte, Alberto Formenti, José Rodríguez y Alfredo Sánchez; Oscar Mangilnte, Camilo Donato, César Moro, Rafael Ragusi, José Travigantí, Ricardo Bandi, Héctor Iriuste (c.) y Mario Wachs.

Los Andes A: Luis Rusconi, Juan Caraglio, Renato Cesarini, Adolfo González, Humberto Bruschi, Luis que Celiano, Alberto Guzmán y Armando Torquelli; Ange Quevedo, Salvador Quevedo, Máximo Levalle y Franscio Parmigiano.

Chacabuco B: Alberto Goenaga, César Cardoso, Armando Sermani y Galileo Anzetti; Raúl Alcántara, José Tretta, Rómulo Caruso y Eugenio Enzetti; José Siri, Angel Agnese, Sebastián Amrstoy y Pedro Sormani. Suplentes: Rodríguez, Navarro, Temprano.

Los Andes B: Ismael Cecendo, Silvio Oroml, José de la Rosa, Francisco Quevedo, Leonardo Mondelli, Germán Díaz, Enrique Díaz y Luis Pujó; Aníbal Orom, Rafael de Latantis, José González y Luis Mondelli.

En el parque Patricios, a las 2.30 p. m. jugarán Patricios y Avellaneda, cuyos equipos estarán compuestos en la siguiente forma:

Patricios A: Miguel Fraquelli, Santiago Besada, Juan Mayolas y Carmelo Paselli; Pedro Moirano, Víctor Rojas, Juan B. Carreras y Juan Barrios; Aarón Scheia, Juan Lambri, César Ansari y Angel Girola.

Patricios B: Jacinto López, Carmelo Schiavo, José Garay y Oscar Pessano; Juan Camodeca, Eliseo Gara; Atilio Divosio y Raúl Berrios, Dionisio Rodríguez (c.), Angel Cardoni, Ignacio Ansari y [illegible].

Avellaneda A: Ramón Cerceda, Ricardo Criño, Juan Lía, Roberto Makeville; Benito Delisanti, Vicente Di Lorenzo, Miguel Potenza, Pedro Giri; Luis Díaz, Juan Cattaneo, Eugenio Bría, Menesio González (c.).

Avellaneda B: Rogelio Besare, Julio Mardini, Leonardo Bauzada y Ricardo Varela; Hipólito Salinas, Oscar Latorre, Manuel González y Ricardo Díaz; Juan C. Vilo, Juan C. Manatti (c.), Cayetano Delisanti y Francisco Ferrari.

LUCHA ROMANA

Con el asalto entre Jirsa y Ochoa continuó anoche en el teatro Casino el campeonato de lucha romana. En toda la hora que duró éste no logró definirse por lo que proseguirá esta noche y a continuación lucharán [illegible] y Silva y el enmascarado con Le Foucher.

VARIAS

En el torneo atlético que a beneficio de la Cruz Roja Aliada se celebrará mañana 4, a las 4 p. m. en el field del club sportivo Villa Ballester, estarán así formados los teams que disputarán el match de football:

Sportivo Villa Ballester: Antonio Doval y Lacoste; Foglia, Oberti, Nanque; Casado, Mompelat, Gaudio, Sales y Bezoni.

C. A. Central Argentino: Recanatini, Sisto y Bruzzone; Davidson, Valli y Duriber; Radoino, Bertolini, Penny, Alonso y Tarrio.

En este match se disputará una copa de plata donada por el señor H. Pearson.

Han cedido, además, premios para las diversas pruebas del torneo, "La Prensa", "Caras y Caretas", doctor Bionsson, Pini Hermanos, Crai Frighton, Piccardo y Cía, Cervecería Quilmes y otros.

Completan el programa de dicho festival atlético los siguientes números:

1. Carrera de 100 yardas, para socios. Premio: un objeto de arte.
2. Salto en alto para socios. Premio, un objeto de arte.
3. Carrera de 100 yardas para socios. Premio, un objeto de arte.
4. Salto en largo para socios. Premio, un objeto de arte.
5. Largada de la carrera V. Ballester-Hipódromo-V. Ballester para sidecars, organizada por el Moto Club Argentino. Premio, un objeto de arte.
6. Carrera de la milla libre para todo corredor. Premio, un objeto de arte.
7. Carrera de tres piernas. Premio, un objeto de arte.
8. Primer half-time del match de foot ball Sportivo Villa Ballester v. C. A. Central Argentino.
9. Carrera de 2.000 metros para socios. Premio un objeto de arte.
10. Segundo half-time del match de football.
11. Carrera de 100 metros, en cuchara para señoritas. Premio, un objeto de arte.
12. Exhibición de box entre el conocido profesor Alfredo [illegible] y su aventajado discípulo Angel N. Miles, a tres rounds de dos minutos cada uno.
13. Lucha y equitación. Premio, un objeto de arte.
14. Carrera de consuelo para perdedores, 100 yardas. Premio, un objeto de arte.

En el local del club funcionará un bazar rifa, rueda de la fortuna y otros juegos, con valiosos premios.

Instrucción pública

EXAMENES LIBRES DE INSTRUCCION PRIMARIA

Desde hoy 3, hasta el 20 del corriente, deben ser presentadas las solicitudes de admisión a los exámenes libres de instrucción primaria, en la oficina de la Inspección Técnica de la Capital, calle Rodríguez Peña 953.

Las solicitudes deben estar acompañadas del sello de un peso, certificado de vacuna y matrícula escolar.

UNIVERSIDAD POPULAR DE LA BOCA

Esta noche a las 8.30, el doctor Grossi dará en los salones de actos públicos de esta universidad, una conferencia sobre el tema: "La tuberculosis en los animales bovinos, su contagio al hombre".

—Mañana a las 8.30 de la mañana, los alumnos de mecánica agrícola y motores y automóviles continuarán las clases prácticas en los campos experimentales de la facultad de agronomía y veterinaria.

UNIVERSITARIAS

FACULTAD DE MEDICINA

Listas de examen

Han comenzado a llegar a la secretaría de la Facultad las listas de trabajos prácticos, con los que se comenzará a confeccionar las listas de examen.

Anatomía descriptiva. — Libro de investigaciones

El señor J. Pou, director de la cátedra del profesor Belou, ha publicado un interesante libro de investigaciones para el uso de los alumnos de anatomía.

Boletas de la cuarta inscripción

La secretaría de esta Facultad ha comunicado a los alumnos que hoy vence el último plazo señalado para retirar las boletas correspondientes a la cuarta inscripción.

UNIVERSIDAD NACIONAL DE BUENOS AIRES

Reunión del Consejo Superior

Con objeto de tratar diversos asuntos que se encuentran en carpeta, se reunirá esta tarde el consejo superior de la Universidad Nacional de Buenos Aires, bajo la presidencia del rector, doctor Eufemio Uballes.

COMUNICACION DE TERNAS

El decano de la Facultad de Agronomía y Veterinaria ha elevado al consejo superior universitario las ternas correspondientes, para la provisión de las cátedras [illegible] para [illegible].

La terna de [illegible] constituída en el siguiente orden: [illegible] nato Trefotti, [illegible] Pedro Bondel [illegible] André [illegible] Mosto.

La [illegible] para [illegible] es la siguiente: [illegible] Rosenbusch, [illegible] Zabala [illegible] Ramón Vidal.

Estas ternas serán tratadas en la primera reunión que realizará el consejo en el mes de diciembre próximo y una vez aprobadas, serán remitidas al poder ejecutivo para el nombramiento del profesor que deberá ocupar esas cátedras.

ELECCION DE RECTOR

El 9 del corriente, a las 5 de la tarde, se realizará en una de las salas de la Facultad de Derecho la elección de rector de la Universidad Nacional, por el período 191[illegible], en reemplazo del doctor Eufemio Uballes, quien termina su mandato.

FACULTAD DE FILOSOFIA Y LETRAS

Conferencia del doctor Vedia y Mitre

Esta tarde, a las 6.30, el doctor Mariano de Vedia y Mitre dará en la Facultad de Filosofía y Letras una conferencia sobre "La asociación de Mayo y su influencia en la organización constitucional".

CENTRO ESTUDIANTES DE INGENIERIA

La secretaría del Centro Estudiantes de Ingeniería ha comunicado a sus asociados que hoy es el último día señalado para la entrega de los informes relacionados con las clases prácticas de electrotécnica.

CIRCULO MEDICO ARGENTINO Y CENTRO ESTUDIANTES DE MEDICINA

En el local del Círculo Médico Argentino y Centro de Estudiantes de Medicina, Corrientes 2038, el doctor Carlos Mainini dará esta noche, a las 8, una conferencia sobre "Técnica del tratamiento de la tuberculosis pulmonar por el neumotórax artificial", con proyecciones [illegible] práctica del método.

Colectividades extranjeras

LAGO DI COMO

[illegible] para mañana [illegible] a esta sociedad [illegible] el [illegible] Bela [illegible].

[illegible] la fiesta [illegible] a la Legión por [illegible] la guerra [illegible] la capital.

En Correos y Telégrafos

Circulación de sellos postales perforados—

La Dirección General de Correos y Telégrafos ha autorizado a los señores González Villar y Cía de Bahía Blanca para franquear su correspondencia con estampillas perforadas con las iniciales G. [illegible], en las condiciones establecidas por la reglamentación respectiva.

[illegible] se establece [illegible] que queda derogado [illegible] de octubre del año 1917 que [illegible] la autorización [illegible] a la sección de correos para [illegible] de autorizaciones [illegible] en las demás disposiciones de la referida resolución.

Servicio de valores declarados—

La administración de correos [illegible] las disposiciones que contiene [illegible] el envío de [illegible] declarados [illegible] que las cartas [illegible].

[illegible]

Lo [illegible] carta con valor declarado para expedir [illegible] jefe de la oficina en presencia del remitente procederá al recuento de los billetes, tomando su valor [illegible] por el remitente en la parte superior del anverso del sobre [illegible] la cantidad que [illegible] a del [illegible] esta operación [illegible] el sobre [illegible] que le [illegible] a los que así [illegible].

[illegible] el remitente no [illegible] los billetes [illegible] del remitente, [illegible] del sobre [illegible] que el [illegible] será indispensable la colocación de cinco sellos de lacre, o la substitución del sobre. Cerrada la pieza se franqueará y pesará, consignándose en el anverso y en el ángulo superior izquierdo del sobre el peso en gramos y debajo de éste, en cifras, el importe de los derechos abonados.

2.o Terminadas todas estas operaciones se labrará acta en la que se harán constar haberse llenado todas las formalidades especificadas anteriormente, consignándose a la vez la numeración, serie y valor de cada billete. Subscripta el acto por el remitente, el jefe le otorgará el recibo de práctica.

3o. Si el valor puede expedirse acto seguido, se incluirá a la vez, en el sobre correspondiente y éste en la bolsa, haciéndose constar en la misma acta esta circunstancia, así como la [illegible] en que se practica la operación.

4o. Si el [illegible] no se expide [illegible] día de [illegible], el jefe de la oficina [illegible] la pieza, [illegible] de la pieza en el sobre [illegible] el momento [illegible] cualquier [illegible] del remitente [illegible] ra llenar esa formalidad. [illegible] se labrará nueva acta [illegible] constancia del estado de los [illegible] de la pieza [illegible] que expresa el art. 15 [illegible] reglamentación.

5o. En la caja de revisión del valor que se incluye en el sobre con la pieza, se hará constar la numeración, serie y valor de los billetes.

6o. Incluído el paquete en la bolsa, se enviará a la oficina a que va dirigido el aviso telegráfico, anunciando el envío en la forma que indica el art. 16 de la reglamentación, debiendo hacerse por el mismo [illegible] el valor en [illegible] por expreso [illegible] la oficina [illegible] [illegible] telegráf[illegible].

PERIODISMO

DEMOCRACIA NUEVA

[illegible]

LA NOTA

El número 117, recién aparecido, inserta las contestaciones sobre la encuesta del Ex-rector que tanto interés ha despertado, publicando a continuación artículos y poesías, [illegible].

"EL PROGRESO"

[illegible]

TATTERSALL

Es [illegible] quincenal órgano de la casa [illegible] M. de [illegible] [illegible] Santa Fe [illegible].

ANIVERSARIO DE "EL CRONISTA COMERCIAL"

[illegible] de "El Cronista Comercial". El acto, al que asistieron numerosas personas, se realizó en medio de un ambiente sumamente cordial.

[illegible] la palabra don Martín [illegible], director de la publicación [illegible] aniversario se celebraba, [illegible] los señores Luis Méndez Calzada, Rafael Pozzetti y José Nieves.

En su discurso el señor Jiménez, [illegible] recordó la [illegible] llevada a cabo por el diario que con tanto acierto dirige y el prestigio que ha alcanzado entre los órganos [illegible] de la capital.

DE LA PLATA

MULTA CONFIRMADA

El comisionado municipal resolvió ayer anular la nota conferida a la compañía de electricidad con fecha 25 de julio próximo pasado, mandando tener por firme la resolución dictada por el ex intendente Chaumeil, por la cual se aplica a dicha compañía la multa de $.300 pesos moneda nacional y que por manipuleos posteriores fué sustituída en el expediente por otra resolución.

Este asunto, como se sabe, obra ya en poder de la justicia del crimen.

EN LA MUNICIPALIDAD

Licitación sin efecto

El comisionado municipal dictó una resolución dejando sin efecto la licitación de macadam de la calle 14, el que será nuevamente licitado con algunas modificaciones en el pliego de condiciones.

SURTIDORES DE NAFTA

De acuerdo con la autorización acordada, se ha dado principio en la plaza San Martín a la instalación de los surtidores de nafta.

BIBLIOGRAFIA

"SORTILEGIO"

[illegible] de la España medioeval, de la Grecia clásica, del remoto [illegible] su libro "Sortilegio" [illegible] poeta Antonio Pérez Valiente [illegible] nos muestra en el [illegible] dotado para evocar [illegible] determinados por [illegible] épocas históricas. Muchas [illegible] de "Sortilegio" [illegible] el efecto de magníficos [illegible] sentidos y pintados [illegible] las tituladas "Hidalgo", [illegible] de Aragón Pineda", "Pala[illegible]", "Sobre la tierra ca[illegible]" [illegible] muchas otras aún. En todas [illegible] hace gala de una [illegible] descriptiva nada común entre [illegible] de los poetas actuales, por lo mismo que trata de una [illegible] de primer orden. Sin brillantes [illegible] apelar a ninguno de [illegible] con que disimulan [illegible] profesional [illegible] originalidad y de emoción, el señor Pérez-Valiente acierta a [illegible] manera acabada [illegible] se cierne en torno [illegible] y una fecha [illegible] con profundo [illegible] en los catorce [illegible]:

"[illegible] existe memoria
[illegible] dictado
[illegible] de la historia
[illegible] palacio embrujado.

Nada en él atestigua
[illegible] esplendor aparente,
[illegible] fama creciente
[illegible] y antigua.

Sólo el pórtico mudo
cuyo fin nos predice
[illegible] abandono, subsiste

una cruz, un escudo
y una fecha que dice
1616."

No se puede pedir más concisión [illegible] tampoco más naturalidad en el [illegible] de la idea central que sirve de tema inspirador a la composición. [illegible] el volumen, cuya mejor parte [illegible] la que versa [illegible] castellanos y andaluces.

[illegible]

[illegible] encontrar una [illegible] en las [illegible] del autor [illegible] excelente [illegible] y más o menos [illegible].

[illegible] diciéndolo para [illegible] de los volúmenes [illegible] de ser leído [illegible]. Lleva [illegible] bien ilustrado [illegible] y una espiritual introducción del poeta Fernández [illegible] como el autor, [illegible] ambos de una generación [illegible] que empieza ya a dar [illegible] con recia [illegible] del libro que nos ha ocupado.

EL LIBRO ESPAÑOL

El volumen tercero de esta magnífica publicación recientemente aparecido inserta, entre los principales trabajos de su nutrido sumario, artículos de Julián de la Cal, [illegible] Landa, Rafael Domenech, Juan R. Escobar, Fernández Moreno y otros reputados escritores.

NUEVO DISPOSITIVO PARA EL NEUMOTORAX ARTIFICIAL

Dos aventajados practicantes del Hospital de Clínicas, los señores Juan Angel Oribe y Juan Antonio Massa, han publicado un folleto en el que explican estas líneas. Trata de un conocido procedimiento contra la tuberculosis para el cual emplean un aparato ideado por Forlanini.

Como se sabe, este aparato ha sido modificado por Saugnan, Brauer, Kuss y Mainin. El folleto de los señores Oribe y Massa, trata de una nueva e interesante modificación. Dichos señores han construido un aparato que reúne las siguientes ventajas, las que lo hacen superior a todos los hasta ahora empleados: seguridad absoluta sobre la ubicación de la aguja o trócar en la pleura, insuflación metódica, lenta y progresiva del gas, presión medida en el manómetro en el momento de pinzar la pleura, capacidad suficiente del gasómetro, rapidez y comodidad para la carga del gasómetro, sencillez en el manejo; dimensiones reducidas y, por lo tanto, facilidad de transporte, economía en su construcción, y fácil substitución de sus piezas en caso de ruptura.

Se trata, pues, de un perfeccionamiento importante, a cuyo valor intrínseco se une la circunstancia de haber sido ideado por dos médicos argentinos, lo que no deja de ser halagador. Si se recuerda la dificultad que existe ahora de conseguir esta clase de aparatos en Europa, se comprenderá toda la significación de la circunstancia apuntada.

SAGARDUA

SIDRA CHAMPAGNISE

INFORMACIÓN GENERAL

FEDERACION P. ARGENTINA

Hoy a las 6 de la tarde, en su local social Suipacha 252, se reunirá la mesa directiva de la Federación Profesional Argentina.

Concurrirán a hacer acto de presencia, monseñor don Miguel de Andrea y el doctor Lon Lorenzo Anadón, presidente de la junta de gobierno de los círculos de obreros.

OBREROS EN MADERA Y ANEXOS

Esta noche a las 8.30, se reunirá en asamblea este gremio adherido a la Federación Profesional Argentina para tratar la siguiente orden del día:

1.o Lectura y aprobación del acta anterior; 2.o Reintegración de la comisión directiva; 3.o La creación de la bolsa de trabajo por la Federación Profesional Argentina y el gremio de obreros en madera.

OBREROS CALDEREROS

En su última asamblea realizada por este gremio se procedió al nombramiento de la comisión directiva, quedando formada del siguiente modo:

Presidente, Esteban Fazio; vicepresidente, Manuel Albertini; secretario, Juan Banchero; prosecretario, Juan Tachella; tesorero, Fernando Caneza; protesorero, Luis Banchero; vocales señores Francisco Marcelli, Bernardino Rodríguez, Antonio Casio, Aniceto Rodríguez; revisor de cuentas, Américo Costas Frugoni.

CIRCULO DE ESTUDIOS APOLOGETICOS Y SOCIALES

Mañana a las 3 de la tarde, tendrá lugar en su local social, Santa Fe 4320, la elección de las nuevas autoridades del Círculo de Estudios y Acción social "Fray Justo Santa María de Oro", para el período de 1917-18.

ASOCIACION MEDICA ARGENTINA

El lunes, a las 9.30 p. m., en el local Lavalle 638 y bajo la presidencia del doctor Salvador Mazza, tendrá lugar la décimacuarta sesión ordinaria, para tratar la siguiente orden del día:

1. Asuntos entrados. — 2. Doctor Pablo Barlaro "La poliglobulia en la tuberculosis".—3. Doctores Juan José Vitón y Atilio Gorostarzu, "El papel de la tuberculosis en las génesis de las gastropatías". — 4. Doctores José M. Jorge y Franck Soler, "Importancia del examen biológico en la cirugía de las glándulas anexas del tubo digestivo".

SOCIEDAD LOCATARIOS DEL MERCADO DEL PLATA

En la última asamblea habida en esta sociedad, se renovó la comisión directiva, quedando constituída en la siguiente forma:

Presidente, José Lucotti vice. Felipe Mazzini; secretario, C. Bartit Saint Martin; pro, Luis Filigura; tesorero, Angel Arzeno; pro, Esteban Sumarriva; vocales: Esteban Costa, Juan Seilhau, José Cassullo, Lorenzo Motto, Angel Secando, Liberato Gargiulo, Adone Vendemiati, Marcos Casime, Domingo Peri, Carlos Frodella, Orestes Ciarlotti, Peblo Méndez, Mario Locatelli y José Aprez.

PANTEON POLICIAL

El martes 6 del corriente, a las 9 p. m., tendrá lugar en el local Rivera 667, una nueva reunión de vecinos de la sección 43, a fin de dejar constituída definitivamente la comisión que correrá con los trabajos de recolección de fondos para el panteón policial, quedando invitado desde ya todo el vecindario que simpatice con la idea.

ATENEO POPULAR VIA LIBRE

Con el propósito de allegar fondos a beneficio de este ateneo, se verificará hoy por la noche, en el vecino pueblo de Avellaneda, y en el local Avenida Galicia 136, un baile y función teatral.

CENTRO MASOLOGICO ARGENTINO

En el salón de actos públicos de "La Prensa", el profesor Esteban L. Boletti, dará mañana a las 5.30 p. m. una conferencia sobre el tema: La alimentación.

Centros Recreativos

Círculo Buenos Aires — Este prestigioso círculo que con tantas simpatías cuenta, ha organizado para hoy, a las 10.30 p. m., un baile familiar, que se llevará a efecto en el salón Cangallo 1756.

La orquesta estará a cargo del profesor Antonelli.

La comisión de fiestas activa al mismo tiempo, los preparativos para un gran "picnic" que se realizará el domingo 11 del corriente en el local del Tiro a Segno de Villa Devoto.

Club Social Argentino — Efectuará mañana a las 4 p. m. un baile familiar en los salones de la calle Viamonte 666, reunión que, como las anteriores, promete resultar muy lucida.

Orfeón Español — En los salones de su local social, Piedras 534, se verificará mañana una velada artística en honor del señor José Ferreiro.

Círculo Argentino — Prepara para el domingo 11 del corriente su gran baile mensual que se verificará en el salón Cangallo 1756.

El Floreal — Este círculo social verificará esta noche una función y baile en honor de sus asociados, en el salón Giuseppe Garibaldi, Sarmiento 2419.

San Martín y Belgrano — El jueves 8 del corriente a las 10.30 p. m. efectuará un gran baile de moda en honor del señor Juan Laborde, en el salón Chile 1567.

La Rusticana Primitiva — En los salones de la Unione e Benevolenza, Cangallo 1362, verificará mañana, a las 3.30 p. m., su baile diurno mensual.

Centro Social Eslava — Esta culta institución recreativa efectuará esta noche, a las 10.30, en el salón Rodríguez Peña 361, un gran baile mensual, estando la orquesta a cargo del profesor E. Diatto.

Para el miércoles 7 del corriente, a las 8.45 p. m., se prepara un festival en el cine Callao, calle Callao 27, pro biblioteca social.

Inspiración que Nace — Este club social dará mañana domingo 4 de noviembre, a las 3 p. m., un baile familiar en su sede provisional Humberto I 1862.

Club Iris — Ha organizado para hoy, de 4.30 a 7.30 p. m., una matinée danzante que se lleva a cabo en el salón del Centro de Almaceneros, Sáenz Peña 242.

Club A. B. C. — Llevará a cabo mañana, de 4.30 a 7.30 p. m. y de 9 p. m. a 1 a. m. dos bailes familiares, en el salón San Martín, Rodríguez Peña 344.

Norma — Este centro recreativo verificará mañana, de 9 de la noche a 1 de la madrugada, una soirée danzante en el Centro de Almaceneros, Sáenz Peña 242.

Círculo Español — Verificará mañana una matinée danzante en el salón de la calle Tacuarí 253.

BANCOS

BANCO HOLANDES DE LA AMÉRICA DEL SUD

Bmé. Mitre 300, esq. 25 de Mayo, Buenos Aires
Casa matriz: AMSTERDAM
Sucursales: RIO DE JANEIRO, Rua Candelaria 21
SANTOS, Rua 15 de Noviembre 157
Agencia N.o 1, Corrientes 1900 esquina Río Bamba.
Agencia N.o 2, Berisso (Provincia de Buenos Aires).

	Florines
Capital autorizado	25.000.000
Idem emitido y realizado	14.000.000
Fondos de reserva	1.865.000

Realiza toda operación bancaria. Corresponsales en todas las ciudades importantes del mundo.

THE NATIONAL CITY BANK OF NEW York. — Fundado en 1812. — Sucursal en Buenos Aires: San Martín 84.
Capital y sobrante. $ 67.000.000 oro
Total de recursos. „ 600.000.000 „
Se abonan intereses a razón de 4 o/o anual en Caja de Ahorros, admitiéndose depósitos desde diez pesos en adelante.
Se abonan intereses a razón de 1 o/o anual, sobre depósito en cuenta corriente.
Se conceden tipos especiales sobre depósitos a plazo fijo. Solicitamos la cuenta de Vd. Transferencias telegráficas. Créditos comerciales Giros sobre el exterior. Cartas de crédito.

BANCO DE LONDRES Y RIO DE LA Plata. — Buenos Aires, Bartolomé Mitre 39. — Barracas al Norte, Montes de Oca 701. — Once, Pueyrredón 301. — Santa Fe 2122. —Bernardo de Irigoyen 1138. — Boca, Almirante Brown 1150.

Abona por año	Papel	Oro
Por depósitos en c. c.	sin int.	sin int.
Id. a la vista, con libreta	sin int.	sin int.
Id. id. a plazo fijo de 3 meses	3 o/o	1 o/o
Id. id. a plazo de 6 meses	3 1/2 o/o	1 o/o
Por depósitos en Caja de Ahorros hasta $ 10.000 papel, después de 60 días	5 „	sin int.
Cobra por año:		
Por adelantos en c. c.	8 o/o	8 o/o

Depósitos en Caja de Ahorros se reciben en las siguientes sucursales: Once de Septiembre, calle Santa Fe, calle Bernardo de Irigoyen, Boca y Barracas. Sucursales en Chile: Santiago y Valparaíso.
Buenos Aires, abril 1.o de 1916. — James Dey, Barry Scott, gerentes.

BANCO FRANCES DEL RIO DE LA PLATA. — Reconquista 157. — Buenos Aires. — Sucursales: Rosario de Santa Fe y Bahía Blanca. Corresponsal en París: Banque Argentine & Française, Boulevard Haussmann 85.

SE ABONA POR AÑO	Curso legal
Por depósito en cuenta corriente	1 o/o
A plazo fijo de 30 días	1 1/2 o/o
A plazo fijo de 60 días	2 1/2 o/o
A plazo fijo de 90 días	3 1/2 o/o
A mayor plazo	Convencional
En Caja de Ahorros después de 60 días	4 o/o
SE COBRA	
Por adelantos en cuenta corriente	8 o/o
Por descuentos de pagarés de comercio y letras	Convencional

El Banco se ocupa de toda clase de operaciones bancarias: Giros y cobranzas sobre todas las ciudades y principales pueblos del interior de la República, Asunción del Paraguay, Montevideo, etc. Letras de cambio, transferencias telegráficas y cartas de crédito sobre Francia, Inglaterra, Italia, Estados Unidos, España, Suiza, etc. Compra-Venta y custodia de títulos, cobranzas de cupones y valores, administración de propiedades y colocaciones hipotecarias por cuenta de terceros.
Servicio especial de giros postales franceses y remesas de fondos a los movilizados. — [illegible], Director general.

BANCO ESPAÑOL DEL RIO DE LA PLATA. — Casa matriz en Buenos Aires, Reconquista número 200.

Capital suscripto	$ 100.000.000.—m|n
Capital realizado	„ 98.189.500.— „
Fondo de reserva	„ 48.240.674.28 „
Prima a cobrar	„ 1.086.300.— „

SUCURSALES

En el exterior: Barcelona, Bilbao, Coruña, Génova, Hamburgo, Londres, Madrid, Montevideo, París, Río de Janeiro, San Sebastián, Valencia y Vigo.

En el interior: Adolfo Alsina, Bahía Blanca, Balcarce, Bartolomé Mitre, Córdoba, Dolores, La Plata, Lincoln, Lomas de Zamora, Mar del Plata, Mendoza, Mercedes (San Luis), 9 de Julio, Pehuajó, Pergamino, Rafaela, Rivadavia, Rosario, con una agencia, Salta, Salliqueló, San Juan, San Nicolás, San Pedro, Santa Fe, Santiago del Estero, Tres Arroyos y Tucumán.

AGENCIAS EN LA CAPITAL

Número 1, Pueyrredón 185; núm. 2, Almirante Brown 1201; núm. 3, Vieytes 2000; núm. 4, Cabildo 2027; núm. 5, Santa Fe 2201; núm. 6, Corrientes 3200; núm. 7, Entre Ríos 1145; núm. 8, Rivadavia 6902; número 10, Bernardo de Irigoyen 1600, núm. 15, Bernardo de Irigoyen 364; número 16, Reconquista y Paseo de Julio.

Corresponsales directos en todos los países.

Abona por depósitos en moneda legal	
En cuenta corriente	Sin interés
A 30 días	1 1/2 o/o
A 60 días	2 „
A 90 días	3 „
A mayor plazo	convencional
Depósitos a premio con libreta desde 10 pesos moneda nacional hasta pesos 10.000 después de 60 días	4 o/o
Cobra:	
En cuenta corriente	8 o/o
Descuentos generales	convencional

El Banco se ocupa de toda clase de operaciones bancarias en general. — Buenos Aires, septiembre 30 de 1917.—Elías D. Arambarri, gerente general.

BANCO HIPOTECARIO NACIONAL

PRESTAMOS HIPOTECARIOS — Se avisa al público que desde el 5 de noviembre próximo se pondrán en circulación cédulas hipotecarias argentinas 6 o/o (segunda ley Nro. 9135, 3.a serie) correspondientes a una emisión de cincuenta millones de pesos moneda nacional.

Las fechas de pago del servicio de esta cédulas serán en abril y octubre. Devengarán un interés de 6 o/o anual y tendrán asignado para su rescate el 1 o/o de amortización anual acumulativa, en los términos que explican los artículos 17 y 24 de la ley orgánica del banco. —Buenos Aires, octubre 31 de 1917. — A. Díaz, gerente. 5,377v.Nov.5

AVISOS VARIOS

Banco El Hogar Argentino
Avenida de Mayo 886
Tiene casas y departamentos en alquiler, en esta capital y pueblos suburbanos.

DODERO Hermanos
CORREDORES MARITIMOS
Montevideo, Rosario, Bahía Blanca
25 de Mayo 267-78. Buenos Aires

Cía. Argentina de Navegación
(Nicolás Mihanovich) Limitada
Casa matriz 8 Crospy Square, London E. C.
FLOTA: 350 BUQUES
Itinerario a regir desde el mes de septiembre de 1917
Línea Buenos Aires-Montevideo. — Salidas todos los días, alternándose vapor "Ciudad de Buenos Aires", a las 10 p. m., vapor "Helios", a las 7 p. m.
Línea Salto y escalas. — Salidas martes, jueves y domingos, a las 8 p. m.
Línea directa a Gualeguaychú. — Salidas los sábados, a las 5 p. m.
Línea Colonia-Carmelo y escalas. — Salidas miércoles y domingos, a las 8 a. m.
Línea Paraná-Alto Paraná (hasta Posadas). Paraguay-Alto Paraguay (hasta Corumbá). — Salidas miércoles y domingos, a las 10 a. m.
Para informes y pasajes, dirigirse a la Administración, calle 25 de Mayo esquina Cangallo. — Buenos Aires.

Teatro Municipal de Bahía Blanca—

Se avisa que el Teatro Municipal de Bahía Blanca se arrienda directamente a las compañías teatrales, concertistas, conferencistas, etc., de acuerdo a las ordenanzas vigentes las que en copia pueden solicitarse a la secretaría de esta municipalidad. Bahía Blanca, octubre 30 de 1917. [illegible] 5nov.

TEATRO-CINE CHACABUCO (Chacabuco 966-968). — Compañía Paco Alvarez y Angeles de Granada. Gran éxito.
ETOILE PALACE (Corrientes 2759).—Variado programa con estrenos.
IMPERIAL BIOGRAFO (Cangallo 771) —Variado programa con estrenos.
CINE GENERAL MITRE. — Biógrafo moderno, para familias, tarde y noche, variado programa con una numerosa orquesta.
CINE Rivadavia (antes Radium n.o 2) — Variado programa con estrenos.

CONVOCATORIAS

"LA PREVISORA" — COMPAÑIA NACIONAL de Seguros. — De acuerdo con el artículo 20 de los estatutos, se convoca a los señores accionistas a la asamblea ordinaria, que ha de celebrarse en la sede social de la Compañía, calle San Martín 274, el 9 de noviembre próximo, a las 4 de la tarde, para considerar los asuntos contenidos en la siguiente orden del día: 1.o Consideración de la memoria, balance y distribución de utilidades. 2.o Elección de dos directores titulares, un director suplente; síndico y síndico suplente. 3.o Nombramiento de dos accionistas para autorizar el acta. Al efecto los señores accionistas deberán depositar sus acciones en las oficinas de la Compañía y obtener las respectivas boletas de asistencia, hasta tres días antes del arriba fijado para la celebración de la asamblea.
Buenos Aires, 22 de octubre de 1917. — El Director General.
5281 v. Nov. 6.

COMPAÑIA ANGLO ARGENTINA DE ELECtricidad. — Sociedad Anónima. — Convocatoria. — Por disposición del directorio y de acuerdo con lo dispuesto en el artículo 29 de los Estatutos Sociales, se convoca a los señores accionistas a la undécima asamblea general ordinaria, que tendrá lugar el 10 de noviembre del corriente año, a las 11 a. m. en el local de la compañía, Esmeralda 188, para tratar la siguiente

ORDEN DEL DIA:

1.o Lectura y aprobación de la Memoria, Balance General y Cuenta de Ganancias y Pérdidas, correspondientes al undécimo ejercicio terminado el 31 de julio de 1917, con informe del síndico.
2.o Destino a dar a las utilidades.
3.o Elección de tres directores titulares por dos años.
4.o Elección de dos directores suplentes por dos años.
5.o Elección de un síndico y un síndico suplente.
6.o Designación de dos accionistas para que en representación de los demás aprueben y firmen el acta de esta asamblea.
Se previene a los señores accionistas, que según el artículo 30 de los estatutos, para obtener el boleto de entrada a la asamblea, es necesario depositar las acciones o los certificados que acrediten la propiedad de las mismas, hasta tres días antes de la fecha fijada para la asamblea, en las oficinas de la compañía, calle Esmeralda 188.
Buenos Aires, octubre de 1917. — El Directorio. 5278 v. Nov. 6.

MERCADO CENTRAL DE FRUTOS.—ASAMblea General Extraordinaria. — Se cita a los señores accionistas a la Asamblea General Extraordinaria que tendrá lugar el miércoles 21 de noviembre próximo, a las 2 y 30 p. m., en el local de la sociedad, Avenida de Mayo 981.

ORDEN DEL DIA

[illegible]

Buenos Aires, octubre [illegible] de 1917. — Por orden P. Aguirre, gerente.
5301 v. Nov. 14

TOURING CLUB ARGENTINO. — SE PREviene a los señores socios que el día [illegible] de noviembre, a las [illegible], se efectuará la décima asamblea general ordinaria, en el local [illegible] Mayo [illegible] [illegible]

[illegible] Francisco M. César, secretario.
5353 v. Nov. 8.

BANCO FRANCES DEL RIO DE LA PLATA. — Reconquista 157. — Asamblea general extraordinaria del 17 de [illegible] 1917. [illegible]

ORDEN DEL DIA:

[illegible]

Los señores accionistas que deseen asistir a la asamblea [illegible] del Banco Francés del Río de la Plata, en Buenos Aires [illegible] inclusive.
5332 v. Nov. 17

MISMO (Casa de Gobierno), el día 23 de Noviembre próximo, a las 3 p. m., de acuerdo con el pliego de condiciones, muestras y lista de artículos que se encuentran a disposición de los interesados en la Sección Contabilidad del Ministerio (Paseo Colón y Carlos Calvo).
Buenos Aires, octubre 16 de 1917. — El Subsecretario.
5250 v. nov. 17

MINISTERIO DE MARINA
DIRECCION G. ADMINISTRATIVA
Paseo Colón y Brasil

Llámase a presentación de propuestas hasta las 2 p. m. del 13 de noviembre próximo para la provisión de libros, talonarios, planillas, etc., para el año 1918. Por datos, pliegos de condiciones, etc., ocurrir a la Di-
5236v.Nov.3

Ministerio de Marina
DIRECCION GENERAL ADMINISTRATIVA
Paseo Colón y Brasil

Llámase a presentación de propuestas hasta las 2 p. m. del día 27 de noviembre del año en curso, para la provisión de carne fresca y pan y galleta, a los buques y reparticiones de la armada, durante el primer semestre de 1918, en las zonas de la capital, Río Santiago, Puerto Militar, Zárate y Tigre. Por datos, pliego de condiciones, etc., ocurrir a la División Compras.
5311-v. nov. 9.

Ministerio de Marina
DIRECCION GENERAL ADMINISTRATIVA
Paseo Colón y Brasil

Llámase a presentación de propuestas para el fletamento, por entero, del transporte nacional "Guardia Nacional", con destino a Norte América. Las propuestas deberán presentarse el 9 del corriente, a las 2 p. m. Por datos y consultar plano del buque, ocurrir a la división compras.
[illegible]-v. nov. 9.

Ministerio de Guerra
DIRECCION GENERAL DE ADMINISTRACION

Llámase a licitación pública para el día 13 de noviembre del corriente año a las 2 p. m. para la provisión de (80,000) ochenta mil metros de paño kaki para tropa.
Por datos y pliegos de condiciones dirigirse a la 4a. división de 12 a 4 p. m., Paseo Colón 1407.
Fdo. Arturo Riveros
Tte. coronel, secretario accidental
[illegible]-v. nov. 13.

Direccion General de Estadística de la Nación

Llámase a licitación para el día 5 de noviembre de 1917, para la impresión del Anuario de Comercio Exterior de la República Argentina, correspondiente al año 1916.
El pliego de condiciones se encuentra a disposición de los interesados en la dirección general de estadística de la Nación, calles Azopardo y Belgrano, todos los días de 2 a 4 p. m. — Buenos Aires 3 de octubre de 1917. — El Director general.
5147vnov4

Dirección general de los puertos de Buenos Aires y La Plata.

Licitación de arrendamiento de terreno para el pastoreo en el puerto de La Plata.

Llámase a la licitación pública, que tendrá lugar el día 27 de noviembre próximo, a las 3 p. m., en el despacho del señor director general en Buenos Aires, calle Belgrano e Ingeniero Huergo, para recibir las propuestas para el arrendamiento de los terrenos [illegible] en el puerto de La Plata, de [illegible] pastoreo, de acuerdo [illegible] que se encuentran a disposición de los interesados en la secretaría de [illegible] en Buenos Aires y en las oficinas de [illegible] puerto de La Plata.
[illegible] nov. 26

Telégrafo de la provincia de Buenos Aires
LICITACION

Llámase a licitación pública por el término de quince días a contar desde la fecha inclusive, para la provisión de aparatos telegráficos, aparatos trasladores, alambres, banderas, bulones, carteras de suelas, campanillas de extensión, crucetas de lapacho, celdas de ebonita, elementos zinc y cobre para pilas, galvanómetros, herramientas, porosos, postes telegráficos, plumeros relojes, rila telegráfica, sillas de Viena, sulfato de cobre, tinta de aparatos, tinta común, tiralones, tornillos, útiles de escritorio y demás materiales y útiles necesarios para proveer a las oficinas de la repartición en el año entrante.
Las propuestas se presentarán en el sello que corresponde de acuerdo con los artículos 27 y 28 inciso [illegible] de la ley de sellos y 17 de la ley de impuestos al comercio e industrias debiendo los licitantes depositar en la tesorería general el 5 [illegible] de cada propuesta, las que serán abiertas en el despacho del suscrito en La Plata, calle 49, entre 6 y 7, el día 6 de noviembre entrante, a las 2 p. m.
El detalle de los útiles y materiales y pliego de bases y condiciones a que deben sujetarse los licitantes, pueden solicitarse en los almacenes del telégrafo en La Plata, calle 44 entre 6 y 7, de 12 30 a 6 p. m. y en la oficina central Buenos Aires, calle 25 de mayo número 49, todos los días.
Las muestras correspondientes a los artículos licitados se encuentran en los almacenes del telégrafo a disposición de los interesados.
La Plata, octubre 26 de 1917. — Ramón Maril, administrador del telégrafo.
[illegible] v nov 6.

RAMBLA DE MAR DEL PLATA

Llámase a licitación hasta el día 14 de noviembre, a las 3 p. m., para el arrendamiento [illegible] situado en el cuerpo [illegible] local núm. [illegible]
Las propuestas se presentarán a la dirección de la rambla en sobre cerrado, con el título "Licitación cinematógrafo", hasta el día y hora indicada, y serán abiertas en presencia de los interesados que concurran.
Pliego de condiciones y demás detalles a disposición de los interesados todos los días hábiles, de 1 a [illegible] p. m. en la dirección, Av. [illegible] Mayo [illegible] [illegible] El director general.
[illegible]v 11nov

Intervención nacional
MINISTERIO DE OBRAS PUBLICAS
Escuela de parteras y maternidad

Llámase a licitación pública por el término de quince días y de acuerdo con lo dispuesto en la Ley de Contabilidad, para la provisión a la Escuela de Parteras y Maternidad, de mobiliario y ropas que se detallan en el pliego respectivo y comprende camas, sillas, colchones, almohadas, sábanas, fundas, frazadas, colchas, toallas, género para ropa, impermeable, etc., dos guardarropas, una mesa

ESPECTACULOS

TEATROS

COLON. — Concesionarios: Faustino Da Rosa y Walter Mocchi. — Cinco conciertos sinfónicos. — Mañana a las 9 p. m., quinto y último concierto sinfónico dirigido por el maestro Maurice Geeraert, con el concurso del pianista Rafael González. Variado programa musical.
OPERA. — Compañía española de dramas y comedias, dirigida por el actor Manuel Salvat. — Hoy a las 9 p. m.: El novio de Doña Inés; Los intereses creados.
COLISEO. — Compañía italiana de operetas Caramba-Scognamiglio. — Dirección artística: Cav. Gino Vannutelli. — Hoy a las 9 p. m.: Boccaccio.
VICTORIA.—Compañía española de Manuel Díaz de la Haza. — Hoy, a las 9: Don Juan Tenorio.
SAN MARTIN. — Tourné de Aurora Jauffret (La Goya) y Teresita Jauffret (La Gioconda) — Compañía cómica de Arsenio Perdiguero. — A las 8.45 p. m.: La derrota de Aníbal, Les Florence Mecherini; Salvadora y... Salvadora, La Gioconda; De tren a tren; La Goya.
Nota: El lunes 5, beneficio de la Gioconda y despedida de la compañía. Las localidades para esta función se encuentran en venta en la boletería del teatro.
APOLO. — El rincón de los besos; El chueco Pintos. Canciones, estilos y couplets por Lola Membrives.
ARGENTINO. — Hoy a las 9 p. m., La marea; El tango en París.
El lunes 5, función a beneficio del actor Félix Blanco. Mariodos caseros.
NUEVO. — El bastón de Cipriano; Con las alas rotas.
El viernes 9, festival en honor y beneficio del primer actor Pablo Podestá. Estreno de la obra en tres actos del señor Emilio Berisso: La amarra invisible.
NACIONAL. — El loco de la torre; Acquaforte, Don Juan Tenorio.
MARCONI. — Compañía italiana de operetas Clara Weis. — Director artístico, Pietro Maresca. — Hoy, a las 9 p. m., La duchessa del bal tabarin.
BUENOS AIRES. — Hoy a las 9 p. m.: S. E. Don Agenor Saladillo, Pompas de jabón o El veraneo de Don Ponciano; La pebeta del Bar Copetín.
El martes 6, función a beneficio de Ada Cornaro.
AVENIDA.—En la madriguera. Estreno: La tierra de la gracia. A sangre y fuego.
COMEDIA. — La tarasca del barrio; Estreno La raza latina; La boda de la farruca.
El lunes, estreno: El mantón rojo.
MAYO. — Compañía de atracciones y novedades. — Hoy a las 4.15 y 8.45 p. m.: Mercedes Alfonso; La Satanela; Los Randos; Ondina; D'Angelo; Martino.
EXCELSIOR. — Fresco el andarín; La ilusión de Don Genaro; Los muertos.
BUENOS AIRES PALACE (Rioja 452-60). — Compañía española de zarzuela, operetas y revistas de Enrique Ramírez. — Hoy, sábado, estreno: Marina, en dos actos.
TEATRO DE VERANO (Compañía cómico-dramática nacional. — Directores: José J. y Antonio D. Podestá. — A las 9: Fruta picada.
VARIEDADES. — El ilustre Recochez; Don Juan Tenorio.
OLIMPO. — Mañana: Los dos sabios.

VARIEDADES Y CIRCOS

CASINO. — Compañía de variedades y atracciones. — A las 8.30 p. m.: — Don Toribio y su amigo; Ruiz París con su bailarín; Harry de Coe; Sisters Emilie; Dorita; La Gaditana; Dufty and Daisy; Mlle. Marcy. — De 11 a 12: Campeonato de lucha romana.
ROYAL THEATRE. — Compañía nacional de operetas y revistas Bayón Herrera.— El maniquí del corsé; El nuevo régimen; La mujer de Pérez.
HIPPODROME. — Espectáculo de cine y variedades para familias, por secciones. Estreno de interesantes películas. Exito de Flor de durazno; Linda Thelma y Varela.
LUNA PARK (Corrientes y Cerrito). — El sábado y domingo, tarde y noche. Romerías españolas patrocinadas por el Orfeón Gallego. Bailes regionales. Parodia de corrida de toros.
FLORIDA (Galería General Güemes). — Grandes atracciones y biógrafo. De 10 a 12, de 2 a 7.30 y de 8.45 a 12 30. — Gran suceso de Eva de Lys, Charlotte Paquin; La Naranja y Los Tredi, sabinarinos [illegible].
TEATRO ESMERALDA (Esmeralda 443) Hoy función tarde y noche: Juguete cómico [illegible] Zarzuela [illegible] estreno de Vistas en el biógrafo.
PARQUE JAPONES (Callao y Paseo de Julio. — Temporada de invierno. — Abierto todos los días [illegible] de 2 45 a 7 45 y de 9 45 a 12.30. Grandes atracciones [illegible] Teatro Roma. No. 150 [illegible] al aire libre.

CINEMATOGRAFOS

PETIT PALACE (Libertad 376). —Hoy función. Todos los días hábiles selectas matinés de 4 a 7.10. — Función entera, pesos 0.30.
En breve [illegible] de la doble cruz [illegible] Voluntad, [illegible] la estancia, [illegible] La pobrecita millonaria 1 [illegible] de la doble cruz 13o episodio.
SELECT (Suipacha 482). — Hoy, tarde y noche [illegible] Los misterios del cuarto número 23, Bajo [illegible] Actualidades americanas — [illegible].
SPLENDID (Rivadavia y Santa Fe 1848). La casa del terrible escándalo, El misterio de la doble cruz episodios 8 y 9, El incendio del Odeón, Las bailas. — Mañana, La caramelo.
EMPIRE THEATRE (Corrientes y Maipú) — [illegible] de una vida [illegible] americanas. Teresita Zazá. [illegible].
LAVALLE (Lavalle 21[illegible]). — Hoy tarde y noche [illegible] Pérez, El cuarto número 23, [illegible] y Julieta.
ELECTRIC PALACE (Lavalle 836). — La [illegible] Pathé Journal 495, El misterio de la doble cruz, 7o episodio, La revista del 14 de [illegible] en París.
SMART PALACE (Corrientes 1283). — Variado programa con interesantes estrenos.
CINEMATOGRAFO CALLAO (Callao 27). [illegible] La batalla, Guerra civil [illegible] El último amor.
REAL CINE (Esmeralda 425-429). — Variado programa con interesantes estrenos.
CINE BOLIVAR (Bolívar 1032). — La amada de [illegible], El testamento, El conde [illegible]. Mañana [illegible] Marcolina, por la B [illegible].
THE AMERICAN PALACE (Córdoba y Callao). — [illegible] El misterio de la doble cruz 6.o episodio, El baile [illegible] Noche. Flor de durazno. — Mañana, Julieta y Romeo.
CINE MODERNO (Corrientes 983). — Variado programa con estrenos.
MIGNON PALACE (Juramento 2433).— Madame Butterfly, La casa del terrible escándalo.
GENERAL BELGRANO (Cabildo 2165). —Premio a la constancia, Carlitos despechado, El drama del bosque, El misterio de la doble cruz (episodios 11, 12 y 13; Pathé Journal 41), La pobrecita millonaria.
CINE RADIUM N.o 6 (Rivadavia 2970. — En el umbral de la muerte, El misterio de la doble cruz, La mano protectora. — Mañana Madame Tallien, Carlitos a la 1 de la mañana Vileza y generosidad, El pueblo de Villa Cañas.
CINE GENERAL URQUIZA (Guanacache 5353). — Variado programa con estrenos.
SELECT BUEN ORDEN. —Variado programa, con grandes estrenos.

LICITACIONES

DIRECCION GENERAL DE MINAS

En la Dirección General de Minas, Geología e Hidrología del Ministerio de Agricultura, calle Maipú 1241, se recibirán propuestas para la provisión de materiales y accesorios para máquinas perforadoras, hasta el día 31 de diciembre de 1917, a las 2 p.m. Informes Sección Contabilidad, de 12 a 6 p. m.
4 957 v. Dic. 31.

DIRECCION GENERAL DE MINAS

En la Dirección General de Minas, Geología e Hidrología del Ministerio de Agricultura, calle Maipú 1241, se recibirán propuestas hasta el día 10 de Diciembre de 1917, a las 2 p. m. para la provisión de suministros, de acuerdo con el detalle y condiciones publicados en el Boletín Oficial. Mayores informes, Sección Contabilidad, de 12 a 6 p. m.
5 357 v. dic. 10

MINISTERIO DE AGRICULTURA
DIRECCION DE GANADERIA
Licitación de forrajes

Se llama a licitación pública por treinta días contados de la fecha, para la provisión de forrajes por lo que resta del corriente año y para todo el año 1918, en propuestas separadas para uno y otro ejercicio, destinados a la alimentación de los animales del Lazareto cuarentenario, embarcadero de exportación e instituto bacteriológico, de acuerdo con los pliegos de condiciones que se encuentran a disposición de los interesados en la dirección general de ganadería, Carlos Calvo y Paseo Colón, donde deberán presentarse las propuestas cerradas el lunes 15 de noviembre próximo, a las 4 p. m., las que serán abiertas en presencia de los interesados, del director de ganadería y del escribano general de gobierno que labrará el acta.
Buenos Aires, octubre 12 de 1917. — Alfredo A. Carman, secretario.
5,203-v. nov. 12.

MINISTERIO DE AGRICULTURA

Llámase a licitación de precios por el término de 30 días para la provisión de artículos de escritorio para el año 1918, destinados a las distintas reparticiones del Ministerio de Agricultura, la que tendrá lugar en la Subsecretaría del

LA SECCION DE LOS NIÑOS

EL PESCADOR INTELIGENTE

DON HOMOBONO EN ACCIÓN

III

Don Homobono había permanecido bastante tiempo cómodamente sentado en el banquito, esperando el momento oportuno, cuando le pareció que la cuerda que sostenía al anzuelo se estiraba, señal inequívoca de la presencia de una víctima de su pesca.

Pero, a pesar de esa señal, casi el extremo del palo clavado en la tierra, se hallaba el encargado de avisarlo.

—¿Quién será? — oigo preguntar inmediatamente a muchos de mis queridos y pequeños lectores, y especialmente a los más nerviosos.

Ya lo veremos; es cuestión de calma para llegar a darnos cuenta de la inteligencia y precaución de nuestro

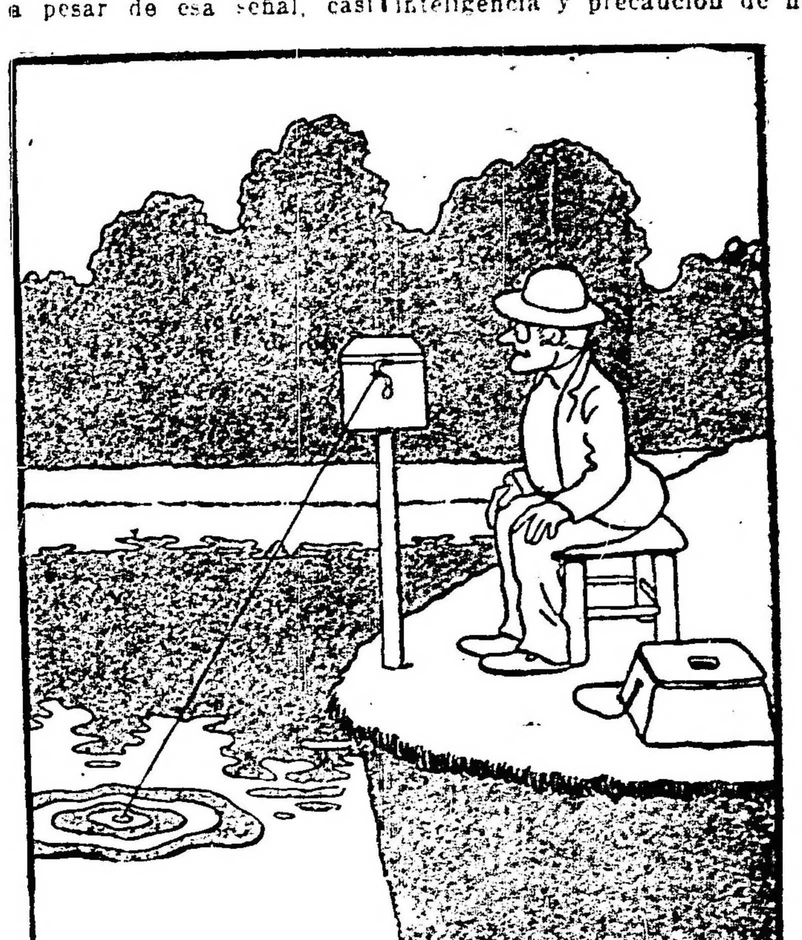

indiscutible, don Homobono no ejecutaba movimiento alguno. ¿Por qué? La razón era muy sencilla. No le había llegado aún el aviso conveniente. Este señor, aficionado a la pesca en consideración a su defecto de la vista, antes de proceder a la recolección del producto a cada estiramiento de la cuerda, debía tener noticias dadas por un avisador preparado al efecto.

Dentro de esa caja, colocada en aficionado pescador, quien ha preparado todo en forma tal, que muy difícil le sería no recoger producto, a pesar de su defecto de la vista, si algún atrevido pez se permitiera tragar el anzuelo.

Su cara sonriente demuestra su confianza en el éxito. El pez estará, seguramente, forcejeando para librarse de su prisión pero don Homobono espera el aviso que no tardará mucho en llegarle.

de pinotea esmaltada, dos mesas-cama para partos, un aparato "Lavasor" esterilizador de agua, una mesa operaciones modelo americano modificada, bancos giratorios, etc.

La apertura de las propuestas tendrá lugar el día 27 de noviembre, a las dos de la tarde, en el despacho del señor ministro ante el mismo o el [illegible] mayor, reservándose el derecho de aceptación o rechazo de las propuestas que se presenten.

Los planos y pliego respectivo pueden consultarse en el despacho del oficial mayor del ministerio, todos los días hábiles, de 1 a 5 p. m.

La Plata, octubre 24 de 1917. — Firmado: A. G. Vaccari.
[illegible]-v. nov. 16.

Intendencia Municipal de la Capital

Licitación para el arrendamiento y explotación del kiosco confitería en las Barrancas de Belgrano.

Llámase a licitación pública para el día 5 de noviembre próximo a las [illegible] p. m. para el arrendamiento y explotación de un kiosco confitería existente en la plaza de las Barrancas de Belgrano, de acuerdo con el pliego de condiciones que se encuentra en la oficina de licitaciones, donde podrá consultarse Exp. No. 34127-D-1917, agregado al No. 34112-D-917. — Octubre 26 de 1917. — El Secretario.
[illegible] v nov 5

Licitación para la impresión de valores.

Llámase a licitación pública para el día 8 de noviembre próximo a las [illegible] p. m. para la impresión de Valores para el año 1918, de acuerdo con el pliego de condiciones que puede consultarse en la Oficina de Licitaciones. Exp. No. [illegible]—1917.
El Secretario.
Octubre 29 de 1917.
5 3[illegible] v. nov. 7

Licitación para la provisión de 100 toneladas de cemento Portland—

Llámase a licitación pública para el día [illegible] de noviembre, a las 3 p. m., para la provisión de cien toneladas de cemento Portland, de acuerdo con el pliego de condiciones que puede consultarse en la oficina de licitaciones, Av. de Mayo [illegible], 2o. piso.
Buenos Aires, octubre 31 de 1917. — El secretario. [illegible]v. 7nov.

Provisión de forrajes

Llámase a licitación verbal para la provisión de [illegible] kilogramos de [illegible] kilogramos de avena [illegible] kilogramos de alfalfa, de acuerdo con el pliego de condiciones que puede ser consultado en la Oficina de Licitaciones de la Intendencia Municipal, en la Administración General de Limpieza.
Las propuestas serán abiertas el [illegible] de noviembre próximo a las 4 [illegible] la [illegible] Administración de Limpieza, calle [illegible]
[illegible] nov. 4

Licitación para la impresión del Digesto Municipal

Llámase a licitación pública para el día 12 de noviembre próximo, a las 2 de la tarde, para la impresión del Digesto Municipal, de acuerdo con el pliego de condiciones existente en la Oficina de Licitaciones, donde puede consultarse. Exp. No. [illegible]-1917. — Buenos Aires, octubre 31 de 1917. — El secretario.
5 3[illegible] Nov 11

Cementerio del Oeste

Se previene a las personas que tengan deudos depositados en los nichos del Cementerio del Oeste cuya ubicación y nombre del cadáver se indica a continuación, que si dentro de los treinta días del vencimiento no se presentaran a practicar la renovación del arrendamiento, se procederá a colocar los cadáveres en el osario general.

4a. Capilla—
13 Juan Zagañamurdi.
39 Luisa B. de Colombetti.
40 Ana Firpo de Gambieri.
62 Celia C. Cienfuegos.
62 José Lalanne.
68 Pascual Gargan.
73 Julio Higue.
76 Agustín Caffese.
98 Luis Lezama.
99 María B. de Oyhargabal.

1a. Galería—
5 Bartolomé Malvicini.
15 Ursula P. de Spinedi e hija.
45 María H. G. de Cheffe.
77 María C. de Bruno.
95 Carlos T. Helguera.
97 Jerónimo Groppo.
132 Luis Jammes.
141 Monserrat García.
143 Francisca Vázquez.
160 Egidio Perretta.
212 Encarnación Jar.
215 María Couton de Pelot.
225 Josefa P. de Perriere.
256 Fco. Fernández.
265 Herman Portesani.
275 Tomás Damicovich.
276 Luis Martínez.
331 María Serrano.
341 Carlos Ceriani.
434 Juan B. Bidart.
463 Tomás Siones.
482 Mariano Giammarchi.
496 Tiburcio Sarasay.
543 Rosa A. de Micheli.
552 Pedro Cerdan.
583 Manuel F. Pérez.
586 Juan Bta. Connzot.

2a. Galería—
16 María Esther González Geras
49 Susana R. de Fernández.
93 Luisa V. de Rodríguez.
95 Pascual Di Pasqua.
149 Carlota Hetrene de Hugues
159 Abel Arene.
209 Magdalena R. de Firpo.
229 Domingo Bidart.
284 Teresa M. de Sturla.
321 Serafina P. de Magaldi.
371 Ana Preziozo.
444 Alcira R. de Blanco.
511 Francisco Barbosa.

3a. Galería—
4 Luisa M. de Renet.
58 José Roque Massone.
104 Eduardo Bozzo.
325 José B. de Benedetto.
365 Luis Grinachi.
518 Miguel Canessa.

3a. Galería subterránea—
211 Manuel Mendizabal.
251 Modesta Carballo.
252 Ofelia Lanzani.
311 Adelina B. de Copello.
312 Emilia Ga[illegible]ulli.

4a. Galería—
97 Erminia N. de Crovetto.

5a. Galería—
541 Ernesto Provini.
651 María C. de Irume.
652 Anita Ondarcenhu.
702 Miguel Perserises.
741 Martín Martínez Marcos.
821 Luciano T. Theurkzanffl.
822 Juana Dagaud.
861 Arjilia Esther Pipo.
891 José Santangelo.
906 Jerónimo La Guidara.
911 Pedro Tanti.
914 Dominga R. de Isero.
921 César G. Baldi.
951 Egidio Sarubbi.
1011 Luisa D. de Diacostini.

5.a Galería subterránea—
9 Domingo Padula.

Buenos Aires, octubre de 1917.
El Secretario.
5 232 v. nov. 15

Cementerio del Norte

Se avisa al locatario de la sepultura tercera del tablón veinte de la sección diez del cementerio del Norte que habiendo vencido el plazo por el cual le fué arrendada la mencionada sepultura y en la que figura la siguiente inscripción: "Gregoria Serrano de Cabrera", que en el plazo de treinta días a contar de la primera publicación de este aviso, deberá presentarse a retirar los restos existentes, pues en caso contrario serán depositados en el Osario General, a fin de poder disponer del terreno por haber sido solicitado por expediente número 21141-G-1917.
EL SECRETARIO.
5 212 v. nov. 24

CEMENTERIO DE FLORES

Habiendo vencido el término del arrendamiento de las sepulturas ubicadas en los tablones 11, sección 12 y 16, sección 2a. (traza provisoria) y tablones 1, 2, 3, 4, 5, 6, 7, 8, 9, 10, 15, 20, 21, 22, 23 y 26 de la sección 7.a y los nichos números 110, Sección 1a., Serie 2a.; 64, 72, 77 y 83, Sección 2a., Serie 2a.; 220, 222 y 237 alto nivel y 40, 42 y 43 bajo nivel del Cementerio de Flores, se hace saber a las persona que tengan deudos allí depositados que si en el plazo de treinta días a contar desde la fecha de la presente publicación no se presentaran a practicar su renovación, se procederá a exhumar los cadáveres y colocarlos en el Osario General. — El secretario. — Buenos Aires, octubre de 1917.
5330 v. nov. 25

Mundo comercial

EXTERIOR

MAIZ

CHICAGO, noviembre 3.—El maíz mixto americano, a entregar en diciembre, se negoció hoy aquí: apertura, 114 5|8; quedando en la clausura anterior a 115 1|4 centavos oro americano por bushel: anotándose para remesas a entregar en enero, estos precios: apertura, 111; quedando en la clausura anterior a 111 y medio.

Para entregas a efectuarse en mayo fueron anotados estos precios: apertura, 110 1|4; clausura anterior, 110 1|2.

LINO

DULUTH, noviembre 3.—El lino a entregar en octubre se cotizó hoy: apertura, a 323; quedando en la clausura anterior a 323 1|2 centavos oro americano por bushel.

Para remesas a entregar en diciembre, fueron anotados estos precios: apertura, a 313 1|2; clausura anterior, 313 1|2.

MERCADOS NORTEAMERICANOS

Operaciones de apertura

NUEVA YORK, noviembre 3. — Las diferencias de precios producidas hoy en los centros de negocios en cereales de esta plaza, son las que se mencionan a continuación:

Mercado	Entrega	Suba	Baja
Winnipeg:			
trigo	octubre	—	—
Chicago:			
maíz	diciembre	—	5 8
Duluth:			
lino	septiemb.	—	1|2
lino	diciemb.	s|cot.	—

Operaciones intermedias de ayer

Mercado	Entrega	Suba	Baja
Winnipeg:			
trigo	octubre	—	—
Chicago:			
trigo	septiembre	—	—
maíz	diciembre	—	[illegible]
Duluth:			
lino	octubre	—	1|2
lino	diciembre	—	s|c.

MERCADO COMERCIAL DE LONDRES

LONDRES, noviembre 3.

Tipo de descuento del Banco de Inglaterra		5 o|o
Cons. Británicos 2 1|2 o|o	55	7|8

Títulos argentinos

Empréstito nacional 1897, 4 o|o, ley 378	67	1|2
Bonos Obras de Salubridad, etc. de Buenos Aires	97	—
Emprést. Arg. de Obras Públicas, 1186, 5 o|o	96	1|2
Emprést. Arg. de Conversión, de 1889, en libras, 4 1|2 o|o	82	—
Emprést. Arg. Interno, de 1909, 5 o|o	86	—
Provincia de Buenos Aires, 3 1|2 to 3 3 1|2 o|o Loan	49	—

BOLSA DE PARIS

PARIS, noviembre 3. —

Renta Francesa, 5 o|o	87.70
Idem, id, de 3 o|o	61.25

BOLSA DE MONTEVIDEO

MONTEVIDEO, noviembre 3.—En esta Bolsa fueron negociados hoy los siguientes títulos:

Títulos Hipotecarios, serie R, a 96.95.

Deuda Consolidada, a 70.80; id para fin de mes, a 71.30.

—De este puerto sale hoy, con destino a esa, el vapor Ciudad de Buenos Aires.

INTERIOR

BOLSA DE COMERCIO

Unica rueda

Cédula Hipotecaria Argentina de 6 o|o, primera serie, al contado: 1000 a 94.40.

Id para noviembre 5: 2500 a 94.50.

Cédula Hipotecaria Argentina de 6 o|o, segunda serie, al contado: 17.000 a 93.50, 20.000 a 93.60, total, 37.000.

Id. para noviembre 5: 85.000 a 93.60, 10.000 a 93.50, 49.000 a 93.60; total, 144.000.

Obras de Saneamiento de La Plata de 6 o|o, al contado: 10.000 a 78.

Bonos Hipotecarios del Banco de la Provincia de 6 o|o, para noviembre 5, 65.000 a 95.

Deuda interna consolidada de la provincia de Buenos Aires de 6 o|o, tercera serie, al contado: 2500 a 83.

Id de 6 o|o, segunda serie, al contado: 10.000 a 83.

Empréstito interno de conversión de 2 1|2 o|o, serie B, al contado: 2000 a 32.40.

La Industrial Paraguaya (oro), al contado: 1000 a 1.80.

Banco Galicia, para noviembre 5: 100 a 75.50.

Banco de Italia, al contado: 50 a 86.

The Smithfield (oro), al contado: 200 a 5.30.

La Cantábrica, al contado: 50 a 142.

Marina Mercante Argentina, para noviembre 5: 10 a 143.50; 40 a 144; 110 a 144.50; total, 160.

Id para noviembre 10: 10 a 144.

DEMANDA Y OFERTA DE TITULOS

En la Bolsa de Comercio fueron anotados hoy, solicitados en compra, estos títulos:

América (compañía de seguros), Títulos de renta de 6 o|o del Ejido de Concordia, Argentina de Hipotecas y edificación, Perforaciones, Sistema Roby, Petróleo "Astra".

Ofrecidas en venta fueron anotadas las siguientes acciones:

Las Palmas del Chaco Austral, Compañía de Tierras del Sur.

CAMARA GREMIAL DE CEREALES

Hoy fueron anotados los siguientes precios:

Trigo, clase barletta, a $ 17.10; id clase pan, a 16.90.

Maíz, clase amarillo, colocado sobre dársena, a $ 7.85.

Lino, base 4 o|o, colocado sobre dársena, a $ 19.20.

Avena, colocada sobre dársena y en Bahía Blanca, a precios nominales.

MERCADO DE CEREALES A TERMINO DE BUENOS AIRES

Unica rueda

Trigo: Para febrero, entrega sobre dársena, 200 toneladas, a $ 11.50, 600 id a 11.52, 400 id a 11.5..

Maíz: Para diciembre, entrega sobre dársena, 200 toneladas a $ 8.05, para enero, 200 id a $.05.

Lino: Para febrero, entrega sobre dársena, 100 toneladas a $ 14.05.

Avena: Para febrero, entrega sobre dársena, 400 toneladas, a pesos 5.35.

PRECIOS DE AJUSTE

Trigo: Entrega sobre dársena, en enero, a 11.90; en febrero, 11.55; en marzo, 11.55.

Maíz: Entrega sobre dársena, en noviembre, a 8.05; en diciembre, a 8.05; en enero, a 8.05; en febrero, a 8; id disponible, sin cotización.

Lino: Entrega sobre dársena, en noviembre, a 19.50; en enero, a 14.25; en febrero, a 14.05; id disponible, a 19.05.

Avena: Entrega sobre dársena, en noviembre, a 5.10; en enero, a 5.50; en febrero, a 5.25; id disponible, sin cotización.

MERCADO DE CEREALES A TERMINO DE ROSARIO

Unica rueda

Lino: Para enero, 200 toneladas, a pesos 14.05.

PRECIOS DE AJUSTE

Trigo: Entrega en enero, a 11.0', en febrero, a 10.95; en marzo, a 10.95.

Maíz: Entrega en octubre, a pesos 7.75; en noviembre, a 7.80; en diciembre, a 7.85; en enero, a 7.85.

Lino: Entrega en octubre, a pesos 18.40; en enero, a 14.05; en febrero, a 13.85; en marzo, a 13.80.

REGISTRO DE CONTRATOS

En lo que va del presente mes, la oficina de ajustes del mercado de Cereales a Término de Buenos Aires lleva registrados contratos, por negocios en cereales, por un total de toneladas 21.900 de productos agrícolas varios.

BOLSA DE CEREALES

Entradas de hoy en el Once: trigo, 2969 bolsas; maíz, 3994; lino, 76; nabo, 151; avena, 1026; porotos, 1115 pasto, 11.981 fardos chicos y 1856 grandes.

Ventas de hoy

Trigo, varias clases: 3172 bolsas, en Once, a $ 17.50; 429, Sola, a 17.50, 431, id a 17.40; 150 id a 17.30; 255, Once, a 17.30; 905, Sola, a 17.30; 500 id a 17.20; 150 id a 17.10; 831 id a 17; 51 id a 17.

Maíz morocho: 160 bolsas, Sola, a $ 11.70; 181 id a 10.20; 72 id a 0.

Maíz colorado: 285 bolsas, Once, a $ 7.80.

Maíz amarillo: 370 bolsas, B. Aires, a $ 7.70; 160, Lacroze, a 7.50; 200, Once, a 7.30; 500, Sola, a 7.40; 160 id a 7.25; 350 id a 6.60; 590 id a 6.40.

Lino: 52 bolsas, Once, a $ 19.80; 75 id a 19; 19 id a 17.50; 10, B. Aires, a 15; 10, Sola, a 13.50.

Nabo: 48 bolsas, en Once, a $ 24; 36 id a 22.50; 22 B. Aires, a 20.20; 10 inferior, a 17.50.

Triguillo: 17 bolsas, B. Aires, a $ 8.66.

Cebadilla: 199 bolsas, Once, a pesos 4.55.

Avena: 150 bolsas, Once, a $ 5.20; 177 id a 5.20; 255 id a 5.110; 540 Sola, a 5.

Maíz Guinea: 200 bolsas, Once, a $ 4.50.

ENTRADA DE CEREALES

Sola: trigo, 6390 bolsas; maíz, 3857; avena, 2396; harina, 1600; lino, 10; cebada, 30.

Retiro, maíz, 84; lino, 641; harina, 125.

Mercado Central: trigo, 56; maíz, 13; avena, 164.

Palermo: pasto, 459; maíz Guinea, 1789.

Rural, trigo, 38; lino, 87; maíz, 222; avena, 324; paja Guinea, 2934; pasto, 262 fardos grandes y 1141 chicos.

Riachuelo: maíz, 112; lino, 150.

B. Aires: maíz, 1566; trigo, 765; harina, 200; pasto, 1166 fardos grandes y 770 fardos chicos.

MERCADO CENTRAL DE FRUTOS

Se descargaron en este mercado 302 vagones con los siguientes frutos:

731.860 kilos de lana, 3108 atados de cueros lanares, 6985 cueros vacunos, 3686 cueros de potros, 125 bultos de cerdas, 2 id de plumas, 177 cascos de grasa, 138 atados de cueros varios.

Ventas de hoy

Pieles lanares.—Estación consumo: 900 K. $ 262, 1300 id id 260, 4000 id id 267, 500 id id 256, 1500 id id 255, 1000 id id 252, 1400 id id 250, 1200 id id 248, 1000 id id 245, 500 id id 243, 600 id id 242, 150 id id 240, 700 id id 235, 800 id id 230, 1500 id id 225.

Estación desecho: 600 K. $ 242, 900 id id 240, 6000 id id 237, 500 id id 236, 2500 id id 235, 1700 id id 232, 1600 id id 230, 800 id id 228, 1500 id id 225, 500 id id 223, 1300 id id 222, 1500 id id 220, 400 id id 215, 700 id id 210, 1000 id id 205.

Corto y pelado.—Consumo 600 K. 1.00, 500 id id 0.90.

Desecho: 400 K. $ 0.89, 500 id id 0.70.

Cueros vacunos: 120 C. $ 20.70, 250 id id 20.50, 600 id id 20.20, 700 id id 20.00, 400 id id 19.50, 250 id id 19.00, 200 id id 18.50, 150 id id 18.00.

Salados: 280 C. $ 109 kilo.

Becerros: 20 C. $ 23.00, 300 id id 22.50, 450 id id 22.00, 400 id id 22.20.

Nonatos: 100 K. $ 20.00, 250 id id 19.50, 400 id id 19.20, 200 id id 19.00.

Potros: 10 C. $ 9.80, 150 id id 9.50, 200 id id 9.30, 250 id id 9.20, 300 id id 9.00, 150 id id 8.60, 100 id id 8.40, 150 id id 8.00.

Salados: 70 C. $ 10.50, 20 id id 10.00.

Cerdas: 400 K. $ 12.00, 300 id id 11.90, 400 id id 11.80, 300 id id 11.70, 500 id id 11.60, 900 id id 11.50, 700 id id 11.30, 500 id id 11.20, 800 id id 11.00, 300 id id 10.80, 600 id id 10.50, 700 id id 10.40, 600 id id 10.30, 400 id id 10.20, 500 id id 10.00, 100 id id 9.50, 200 id id 9.00.

Medias colas: 150 K. $ 17.00, 100 id id 11.50.

Corderitos: 250 D. $ 2.20, 100 id id 2.10, 300 id id 2.00.

Liebres: 1500 C. $ 0.43, 1300 id id 0.42, 1200 id id 0.40.

Sebo derretido: 13 C. $ 6.50, 12 id id 6.40, 12 id id 6.30, 16 id id 6.10, 15 id id 6.00.

Sebo pisado: 8 C. $ 4.40, 12 id id 4.30, 16 id id 4.20, 10 id id 4.00.

Plumas: 12 K. $ 5.50, 18 id id 4.70, 20 id id 4.50, 30 id id 4.00, 20 id id 3.50, 15 id id 3.00.

Zorros: 20 C. $ 1.70, 15 id id 1.60, 40 id id 1.50, 30 id id 1.20, 10 id id 1.00.

MERCADO DE AVES

Mercado Ciudad de Buenos Aires

Han entrado hoy a este mercado 347 pichoneras cargadas con aves varias y 816 cajones de huevos.

Ventas al por mayor por yunta

Gallinas especiales, de $ 3 a $ 3.10; id. buenas, de $ 2.30 a $ 2.70; id. regulares, de $ 2.20 a $ 2.30; id. chicas, de $ 2 a $ 2.60, pollos especiales de $ 3.20 a $ 3.50; id. buenos, de $ 2.70 a $ 2.90; id. regulares, de $ 2.30 a $ 2.50; id. chicos, de $ 1.10 a $ 1.80; pavos de cerda especiales, de $ 12 a $ 14; id. regulares, de $ 8 a $ 9.50; id. pichones, de $ 5 a $ 7; pavitas según clase, de $ 4 a $ 6; patos criollos, de $ 2.80 a $ 3; id. Pekin, de $ 2 a $ 2.10; id. Marruecos, de $ 1.70 a $ 2; gansos, de $ 3 a $ 3.80; pichones de paloma, de $ 0.45 a $ 0.50; huevos del sur, la docena, de $ 0.58 a $ 0.59; huevos del norte, la docena, de $ 0.54 a $ 0.55.

Estos precios son con impuestos municipales, los que, unidos al flete de ferrocarril, acarreos, mercado, descartes, piso, comisión, etc., alcanzan a recargar con 12 centavos el costo de la docena de huevos en la chacra y con 0.50 la yunta de gallinas. Este recargo debe tenerlo presente el acopiador al efectuar sus remesas dentro de 200 kilómetros de la capital.

Cierra la semana con una entrada abundante de gallinas, debido a lo cual y a la poca demanda, el precio ha sufrido una baja sensible. El pollo, a la inversa, como llega poco, es colocado con facilidad, por cuya causa su precio ha resistido la baja de las demás aves.

El huevo se mantiene estacionario en el precio registrado, a pesar de las entradas, que han sido crecidas en la semana que termina.

MERCADO DE PATATAS

Estación Casa Amarilla

Han entrado hoy a este mercado 2750 bolsas de patatas.

Ventas de hoy

Patata especial, a $ 1.75 y 1.90; id buena, a 1.55 y 1.60; id inferior, 130 a 1.50; id para semilla, 0.49 a 0.80 los 10 kilos.

MERCADO DE PASTO

Estación Caballito

Han entrado hoy a este mercado 11.981 fardos chicos y 1.856 grandes.

Ventas de hoy

H. Feldesman — 177 fardos chicos de Ceres a pesos 45.

Crespo y Rodríguez — 50 fardos grandes de Ceres a pesos 35.

Domingo Bracchi — 50 fardos grandes de Lincoln a pesos 34, 50 de Tres Lomas a 32, 45 de Ballesteros a 30, 39 de Lincoln a 28, 41 id a 27, 41 de Casares a 25.

L. Fernández — 89 fardos grandes de Mercedes a pesos 38, 36 id a 29, 40 de Gowland a 32, 45 id a 32, 60 id a 29.

Pingross y Cía. — 100 fardos chicos de Colón a pesos 23, 245 id a 22, 463 id a 17, 505 de Tucumán a 27, 392 id a 27, 405 id a 26.

J. E. Solari — 279 fardos chicos de Etruria a pesos 25, 272 id a 25, 440 id a 17.

—Buzzi, Perazzo y Cía. — 45 fardos grandes de French a pesos 24, 546 chicos de Madero a 18.

C. y Palermo — 36 fardos grandes de H. Bel a pesos 24, 40 id a 26, 30 id a 25, 240 chicos de Morrison a 22.

(Est. Bs. Aires, C. G. B. A.)

Buzzi, Perazzo y Cía. — [illegible] fardos grandes de Vedia a pesos [illegible], 54 a 34, 55 a 25, 54 a 25.

Crespo y Rodríguez — 25 fardos chicos de Pilar a pesos 37.

(Est. Palermo, F. C. P.)

Buzzi, Perazzo y Cía. — 106 fardos grandes alfalfa de Vedia a pesos 38, 36 id a 41, 36 id a 32, 62 id a 30.

L. Fernández — 39 fardos grandes de Mercedes a pesos 29, 60 de Agote a 27.

Crespo y Rodríguez — 28 fardos grandes de Chacabuco a pesos 25, 32 id a 25.

(Est. Colegiales, F. C. C. A.)

Domingo Bracchi — 405 fardos chicos de Casilda a pesos 24.50, 310 id a 24.50.

T. Devoto y Cía. — 350 fardos chicos de M. Juana a pesos 21, 188 id a 16, 325 id a 16.

Dique 4

Pingross y Cía. — 243 fardos chicos de Sastre a pesos 25.

MERCADO DE VACUNOS

(Liniers)

Con plaza floja se ha dado por terminada en la mañana de hoy la semana de operaciones en este mercado, no obstante haber sido los arribos más reducidos que en la semana anterior [illegible]

[illegible]

ENTRADAS

Consignatarios: Bargo Lascurain y Etchegaray, remitentes: Christiani, procedencias C. Suárez, animales [illegible] [illegible]

VENTAS DE HOY

[illegible] Martín; Bucciarelli; 3 Arroyos 53; id. Ardanaz; Dorrego 20; id. Izaguirre; id 34; id. Chertudi; Rauch 10; Urtasun Carilo; Sorden; 3 Arroyos 60; Unzué Alzaga y Cía.; Duffy; Colón 56; id. Pardo Las Flores 20; id. Quintana; Bragado 12; id. Malatesta; 25 de Mayo 30; Velaz y Cía. Algel; Alvarez; 3 Arroyos 60; id. id. 26, id. Pellicier; Villegas 102.

VENTAS DE HOY

Bargo Lascurain y Etchegaray—
69 novillos gordos C. Suárez, pesos 137; 35 novillitos especiales G. Chaves 117; 35 novillos c. gorda id. 122; 9 vacas gordas id. 120; 1 vaquillona m. gorda id. 115; 1 vaca flaca id. 60; 48 id. gordas La Madrid 111, 61 id. id. Olavarría 111.

Aphoca y Cía. Juan—
25 novillos flacos Chascomús, pesos 87, 8 vacas flacas id. 55.

Alonso y Bloquier—
5 bueyes gordos Lincoln, pesos 180, 3 novillitos id. id. 105; 2 vacas id. id 115.

Arricia y Bascarán—
10 bueyes especiales Lincoln, pesos 205, 13 id. m. gordos id. 195; 3 toros id. id. 209.

Arzono y Hnos. Fto. B.—
2 novillos m. gordos G. Villegas, pesos 150; 9 novillitos m. especiales id. 115; [illegible] id. id. 122; 5 id. c. gorda id. 85; 2 vacas gordas id. 125; 1 vaquillona especiales id. 115; 1 ternero manos id. 30.

Bellocq e Hita—
2 toros m. gordos Loberia, pesos 200, 41 novillos m. especiales id. 181; 99 novillitos m. gorda Viamonte 117.

Dieceyart y Spamgemberg—
11 novillos g. y c. gorda Belgrano 12[illegible]

Bozzley Manuel y Rodolfo—
33 novillos c. gorda Brandzen, pesos 118, 5 id. b. carne id. 95, 1 vaca c. gorda id. 90.

Bancalari y Benvenutto—
10 novillos especiales Villegas, pesos 155.

Bayona Juan—
[illegible]

Cuculiu Felipe L.—
69 novillos m. especiales G. Pintos, pesos 202; 3 vacas c. gorda Córdoba 80; 2 id. g. y c. gorda id. 105; 2 vaquillonas [illegible] 80; 1 vaca especial id. 1[illegible]

Cooperativa de Hacendados—
120 vaquillonas c. gorda C. de Areco, pesos [illegible]

Chapar y Cía.—
34 novillos especiales P. Central, pesos 156, 1 id. c. gorda id. 128 [illegible]

Crotto Hermanos—
[illegible]

Crespo Hnos. y Escurra—
[illegible]

Crespo y Rodríguez—
[illegible]

Córdoba e hijo Pedro—
[illegible]

Durán Manuel T.—
[illegible]

Devoto y Cía. Tomás—
[illegible]

D'Hers y Cía. Francisco—
[illegible]

Goñi e hijos Ignacio—
[illegible]

Garat Bernardo—
[illegible] Córdoba 110; 3 id. m. gordas id. 125, 13 novillos g. y c. gorda id. 135.

Kenny y Cía. Eugenio—
12 vacas m. especiales Santa Fe, pesos 150; [illegible]

Lizarraldo Hermanos—
[illegible]

Lalor Juan—
[illegible]

La Ganadera (S. A.)—
[illegible]

Lanusse Pedro y Antonio—
[illegible]

Méndez y Cía. J. M.—
[illegible]

Mihura Hermanos—
[illegible]

Méndez Hnos. y Cía.—
[illegible]

Peña y Cía. Julio L.—
[illegible]

Palacios Hermanos—
[illegible]

Petersen y Gutiérrez—
[illegible]

Ruiz Baldessarre y Cía.—
[illegible]

Rodríguez Gabino—
[illegible]

Suc. Beltrán Sansot—
[illegible]

Salaberry y Bercetche—
[illegible] 97; 16 novillitos idem idem a 86; 6 terneros gordos de Las Flores, a 65.50, 4 terneros regulares, de idem, a 45; 6 idem buenos idem a 55.50; 2 vacas c. gorda, idem, 94; 7 terneros regulares, idem, a 4[illegible].

Suc. Juan Curutchet—
12 novillos gordos G. Pintos, pesos 140, 22 vacas m. gordas id. 135, 9 id. gordas Chascomús 122; 1 id. m. especial id. 170, 10 novillitos id. id. 125; 3 toros gordos id. 160, 35 terneros mamones Matanza 21.

Santamarina e hijos—
2 toros gordos 3 Arroyos, pesos 180; 2 novillos especiales id. 160, 17 novillitos m. gordos id. 115, 17 id. g. y c. gorda id. 100; 15 vacas id. id. 110, 31 id. c. gorda id. 95, 7 vaquillonas m. especiales id. 135; 5 vacas flacas id. 60.

Unzué Alzaga y Cía.—
56 novillos gordos Colón, pesos 105; 20 id. id. especiales G. Chaves 135; 20 id. especiales id. 120, 22 id. id. Bragado 120, 22 id. m. gordos id. 117, 2 novillos especiales 25 de Mayo 1[illegible] g. y c. gorda Las Flores 1[illegible].

Urtesun e hijos Martín—
20 novillos gordos C. Dorrego, pesos 115, 8 id. id. Rauch 1[illegible], 53 novillitos especiales Dorrego 1[illegible], 2 vacas gordas Rauch 1[illegible].

Urtesun Cirilo—
13 vacas gordas S. May [illegible], pesos 115, 17 vaquillonas m. gordas id. 110, 3 terneros m. especiales id. [illegible] [illegible]

Velaz y Cía. Angel—
[illegible]

VENTA DE CERDOS

Bellocq e Hita—
[illegible]

Rossi Angel—
[illegible]

Bunge y Born—
[illegible]

Ayerragaray S. y Gowland—
[illegible]

Guillón y Cía. Rodolfo—
[illegible]

Crespo y Rodríguez—
[illegible]

Lanusse Pedro y Antonio—
[illegible]

Echeverría Juan S.—
[illegible]

Méndez Hnos. y Cía.—
[illegible]

Devoto y Cía. Tomás—
[illegible]

De Leilis y Fages Hnos.—
[illegible]

Ripoll Juan S.—
[illegible]

Velaz y Cía. Angel—
[illegible]

MERCADO DE LANARES

(Tablada)

[illegible]

ENTRADAS

[illegible]

VENTAS DE HOY

Bargo, Lascurain y Etchegaray—
[illegible]

Crespo y Rodríguez—
[illegible]

Ardohain Miguel—
177 capones pelados Frigorífico Pasman, [illegible]

Velaz y Cía. Angel—
[illegible]

Cobb, Colvill Jones y Cía.—
[illegible]

Méndez Hnos. y Cía.—
[illegible]

Sucesión de M. Iraizoz—
[illegible]

Chapar y Cía.—
[illegible]

Girelt y Amadeo Lastra—
[illegible]

Santamarina e hijos—
[illegible]

Nogueras y Avale—
[illegible]

Urtasun e hijo Martín—
[illegible]

Córdoba e hijo Pedro—
[illegible]

Lanusse P. y A.—
[illegible]

Bellocq e Hita—
26 ovejas peladas matadero S. Mayol, pesos 23.50; 57 id. id. 18.50; 87 capones Frigorífico id. 17, 14 id. id. Viamonte 11.50; 65 ovejas matadero id. 23 [illegible] id. pelados id. 12.70, 53 capones Frigorífico id. 24.50; 324 id. pelados G. Chaves 13.

Acevedo A. U.—
172 borregos matadero C. de Gómez pesos 9.30.

Reyes Hermanos—
36 ovejas matadero [illegible], pesos 21.20; 20 corderos Frigorífico id. 9.80, corderos matadero id. 7.60.

Sívori y Bado—
20 corderos Frigorífico A. Bonzi, pesos 9.60, 2 ovejas peladas matadero id. 24, 21 id. id. 15.80.

Trellos José M.—
74 capones matadero Bosch, pesos 34.

Palau y Cía. Sebastián—
50 ovejas peladas matadero T. Lauquen, pesos 1[illegible].50, 198 capones id. Frigorífico id. [illegible]

De los Santos y Cía. José C.—
90 capones pelados Frigorífico Moro, pesos 18.20.

Videla Hnos. y Cía.—
[illegible] G. Belgrano pesos 21.50; [illegible] Frigorífico id. 10, 110 id. matadero [illegible] 30 id. id. 7.

Lourtet Hnos. y Cía.—
[illegible] Frigorífico Azul, pesos 17.50, 49 ovejas matadero id. 15 [illegible] 40 id. id. 12.85.

Salaberry y Bercetche—
11 ovejas peladas matadero Azul pesos 16.50, 59 corderos id. id. 8.75, 210 id. id. 7.80, 32 ovejas matadero B. Blanco 16.50, [illegible]

La Ganadera Soc. An.—
[illegible]

Devoto y Cía. Tomás—
[illegible]

Calvo Nicolás A.—
[illegible]

Sucesión de B. Sansot—
[illegible]

Lanús F. y A. E.—
[illegible]

Lalor Juan—
[illegible]

Bayona Juan—
[illegible]

Estrougamou Fernando—
[illegible]

Olaegui M.—
[illegible]

CASA VACCARO
DISTINGUESE EN:
CAMBIO DE MONEDA.
TÍTULOS Y ACCIONES.
LOTERÍA NACIONAL.
ALTA PUBLICIDAD.
AV. DE MAYO, 646 - Bs. Aires

CROTTO HNOS
Consignatarios de Frutos del País, Haciendas y Cereales
708 BELGRANO 708
Casilla en MATADEROS, núm. 19

Bargo, Lascurain y Etchegaray
CONSIGNATARIOS DE FRUTOS DEL PAIS, HACIENDAS Y CEREALES
724 - VICTORIA - 724
Casilla en MATADEROS No. 20

MARITIMAS

MAREA Y VIENTO

Hora	Pies	Pulgadas	Viento
[illegible]	[illegible]	[illegible]	N. E.

VAPORES ESPERADOS

[illegible]

VAPORES A SALIR

[illegible] para [illegible]

VAPORES DE LOS RIOS

[illegible]

Eduardo [illegible] para Asunción [illegible] escalas [illegible] sale a las 9 p. m.

Helios, para Montevideo, sale a las 7 p. m.

Cabo Corrientes, para [illegible], sale a las 10 p. m.

LINEA DE LA COSTA SUD

Argentino, en ésta.

Asturiano, salió el 25 para Punta Arenas y escalas.

Atlántico, en ésta.

Camarones, en ésta, saldrá el 7 de noviembre.

Presidente Mitre, de Río Gallegos, en viaje para ésta.

Presidente Quintana, salió el 21 para Río Gallegos y escalas.

POSICION DE LOS VAPORES DE PASAJEROS.

DE LA MALA REAL INGLESA

Amazon, salió el 24 de octubre para Liverpool.

Araguaya, en viaje para ésta.

Desnado, salió el 24 de octubre para Liverpool.

Darro, en viaje para ésta.

Desna, salió el 17 de octubre de La Plata.

DE LAMPORT Y HOLT

Byron, en Nueva York.

Vasari, salió el [illegible] de octubre para N. York.

Vauban, en Nueva York.

Vestris, en viaje para ésta.

DE LA TRANSATLANTICA ESPAÑOLA

León XIII, en Barcelona.

P. de Satrústegui, en Bilbao.

Infanta Isabel de Borbón, en ésta saldrá hoy para Barcelona.

Reina Victoria Eugenia, en viaje para ésta.

[illegible] Catalina, salió el 25 de octubre para Barcelona.

DEL LLOYD REAL HOLANDES

Frisia, en Halifax.

Gelria, en Amsterdam.

Hollandia, en viaje para ésta, esperado el 2[illegible].

Zeelandia, en viaje para Amsterdam.

DE LA NELSON LINE

Highland Piper, salió el 2[illegible] de octubre de La Plata.

Highland Rover, en viaje para ésta.

Highland Glen, en Londres.

Highland Pride, de La Plata para Londres, salió el 9.

Highland Scot, salió el 20.

Highland Laddie, en Londres.

DEL LLOYD SABAUDO

Tomaso di Savoia, en ésta, saldrá el 12 para Génova.

Príncipe di Udine, en Génova.

DE LA SUD ATLANTIQUE

Samara, en Burdeos.

Garona, en viaje para ésta.

Amiral Nielly, en Burdeos.

DE LA LINEA PINILLOS

Balmes, en viaje para ésta.

Valbanera, en ésta; saldrá el [illegible]

DEL LLOYD ITALIANO

Italiana, en viaje para ésta.

Córdova, en Génova, requisado por el gobierno italiano.

ENTRADAS Y SALIDAS DE BUQUES DE ULTRAMAR HABIDAS EN EL PUERTO DE LA CAPITAL DESDE LAS 8 a. m. DE AYER HASTA LAS 8 a. m. DE HOY.

Francés Dupleix, de El Havre, [illegible] con carga.

[illegible] Infanta Isabel de Borbón, para [illegible] con pasajeros y carga.

[illegible] El Petalaño, para [illegible] a completar.

Británico [illegible], para Rosario a completar.

[illegible], para [illegible]

[illegible], para Dunkerque [illegible]

VAPORES CON CORRESPONDENCIA A SALIR

[illegible] al Maer [illegible], llevará correspondencia para Norte América a [illegible] hasta la [illegible]

[illegible] Valbanera, llevará correspondencia para Australia, Nueva Zelandia, Sud Africa, Canarias y [illegible] con [illegible]

[illegible] Tomaso di Savoia, llevará correspondencia para Brasil. [illegible] de las 12 [illegible], con [illegible] las 7 p. m.

BANCOS

BANCO DE LA NACION ARGENTINA — Fundado en 1891. — Casa central: Buenos Aires, calle Rivadavia 363 al 377, Reconquista 1 al 33.

Capital . . . . $ 128.390.000.—m|n
Fondo de reserva. " 14.565.407.14 o|s

Sucursales y agencias en la Capital: Belgrano, Cabildo 2099, esquina Sucre; [illegible] Almirante Brown 1101; Flores, Rivadavia 7000, esquina Federación, [illegible] Méndez de Oca 1799, esquina [illegible] 1101; [illegible] Entre Ríos 1201, esquina San Juan [illegible] Bernardo de Irigoyen [illegible] esquina Carlos Calvo, No 5 [illegible] No 6, Santa Fe 2134, No 7 [illegible] Parque Patricios, No 8 [illegible] No 9, Santa Fe 4098, No 10, Boedo 890, No 11, Almirante de la Capital [illegible] No 12, Cabildo [illegible] 31, Oficina de [illegible] en el Hotel de Inmigrantes, Dársena Norte, Oficina de Depósitos Judiciales en el Palacio de Justicia.

[illegible] sucursales y agencias en el interior de la República.

TASA DE INTERES

El Banco abona intereses legal, solamente:

	Anual
Por depósitos en c. corriente.	Sin interés
Id. id. a plazo fijo de 90 días, con o sin libreta	3 0,0
Id. id. a 180 días, con o sin libreta	4 0,0
Id. id. en Caja de Ahorros, después de 60 días, hasta pesos 5.000	4 0,0
Id. id. [illegible] de 60 días desde $ [illegible] hasta $ 1[illegible].000	3 0,0
El Banco cobra:	Anual
Por adelantos en c. corriente.	8 0,0
Por descuentos de letras con [illegible]	7 0,0

El Banco de la Nación Argentina vende letras de cambio sobre Alemania, Austria, Hungría, Inglaterra, Francia, España, Italia, Suecia, Noruega, Rusia, Portugal, Finlandia, Bélgica, Holanda, Suiza, Turquía, Servia, Rumania, Grecia, Bulgaria, Asia, Africa, Oceanía, Estados Unidos de Norte América, Canadá, Chile, Bolivia, Brasil, Uruguay.

Buenos Aires, setiembre 1.o de 1915.— Julián J. Solveyra Casares, gerente.

BANCO DE LA PROVINCIA DE BUENOS AIRES.

Capital autorizado . . . . $		125.000.000
Id. emitido	50.000.000	
Id. sec. hipotecaria . . . "	25.000.000	75.000.000
Cap. realizado "		68.301.091
F. de reserva "		6.717.781

Casa matriz: La Plata. Casas en Buenos Aires, San Martín números 133,39, y Bartolomé Mitre número 455.

58 sucursales en la provincia de Buenos Aires.

Agencias en la capital federal. Num 1, calle Bernardo de Irigoyen 929, núm. 2, calle Santa Fe 1509, esq. Río Bamba, número 3, calle [illegible] 1991 (Belgrano), número 4, [illegible] 131 (Once de Setiembre).

Corresponsales en los demás pueblos de la provincia y en los principales ciudades de la República y territorios nacionales, y en las más importantes plazas comerciales del exterior; en Europa, Estados Unidos de América, Méjico, Panamá, Cuba, Costa Rica, Guatemala, San Salvador, Venezuela, Colombia, Perú, Chile, Bolivia, Uruguay y Paraguay.

Tiene corresponsales y gira sobre todos los pueblos de ESPAÑA, y los de FRANCIA e ITALIA, que tienen oficina postal.

El Banco se ocupa de toda clase de operaciones bancarias: Descuentos, cauciones, recibe depósitos, abre cuentas corrientes, emite giros y cartas de crédito. Se encarga de cobranzas de documentos, cupones y ventas de terrenos, de administraciones generales y de propiedades. Hace préstamos con garantía hipotecaria, con amortizaciones en efectivo y con prenda agraria.

TASA DE INTERES ANUAL

Abona: Depósito en c|c. m|l.	1	0|0
Caja de Ahorros hasta 10.000 pesos, después de 60 días.	4	0|0
Depósitos a plazo fijo a 30 días	1	1|2 0|0
Depósitos a plazo fijo a 60 días.	2	0|0
Depósitos a plazo fijo a 90 días.	3	0|0
Mayor plazo convencional.		
Cobra: Por adelantos en c|c.	1	0|0

Virgilio Maffei, gerente.

Buenos Aires, 1.o de octubre de 1916.—

¡Seguros contra accidentes del trabajo!
Nuestra póliza ha sido aprobada por el Departamento Nacional del Trabajo y cubre por completo la responsabilidad de los patrones de acuerdo con la ley 9688.
PRIMA REDUCIDA - SERVICIO MEDICO
Representantes en todos los pueblos de la República
"LA CONTINENTAL"
Compañía de Seguros Generales
MAIPU 243 BUENOS AIRES

REMATES

Adolfo Bullrich y Cía.

5200 novillos Durham en Timote. — De 1 1|2 y 2 1|2 años, gran clase y estado, marca líquida del vendedor, procedentes de los establecimientos La Diana, La Pepa y San Enrique, se rematarán.
El miércoles 7 de noviembre, a las 12 m., en el establecimiento San Enrique, distante 1 1|2 leguas de Timote, ferrocarril Oeste.
Oportunamente detalles completos. —Adolfo Bullrich y Cía.
5|362 v. Nov. 6.

5200 novillos y vacas de gran clase, en Timote—
Incluso 4700 novillos de 1 y 2 1|2 años, mochos y marca líquida del vendedor. Proceden de los establecimientos "La Pepa", "La Diana" y "San Enrique".
Detalle—300 novillos de 2 1|2 años, gordos.
1300 novillos de 2 1|2 años, carne gorda.
400 novillos de 2 años, muy buen estado.
1250 novillos de 1 1|2 años, muy buen estado.
1500 novillos de 1 año, muy buen estado.
150 vacas gordas.
300 vacas carne gorda.
Se rematarán
El miércoles 7 de noviembre, a las 12 m., en el establecimiento "San Enrique", distante 1 1|2 leguas de Timote, F. C. O., después de un almuerzo campestre, con las haciendas a la vista y debidamente clasificadas.
Trenes: Los concurrentes de esta capital tienen tren del Once la víspera de la venta a las 7.5 de la noche: este tren pasa por Bragado a las 11.45 p. m. y llega a Timote a las 3.40 de la mañana.
En Timote habrá coches para el traslado de los concurrentes.
Comisión 4 o|o a cargo de los compradores.
Otros informes en nuestra casa, Florida 273, Buenos Aires.—Adolfo Bullrich y Cía. 5|393v.6nov.

3500 novillos Durham en Pirán — Hacienda de buena clase y estado, en un remate especial de haciendas que realizaremos en Pirán, F. C. S., en las instalaciones existentes en la localidad.
El jueves 8 de noviembre, a las 12 m. Pedidos de local y otros informes, en nuestra casa, Florida 273, Buenos Aires, o a los señores Luis Etchegaray y Cía., en Pirán.
Oportunamente, detalles completos. — Adolfo Bullrich y Cía.
5|347v.Nov.7

Haciendas de "Cochicó"—
7200 vacunos de alta mestización Durham, incluso 300 toros, 24.500 lanares Lincolns y caras negras incluso 700 carneros y 500 yeguarizos tiro pesado y liviano incluso 200 caballos de tiro, en el establecimiento "Cochicó" de la Compañía Rural Bremen, distante 3 leguas de la estación Guaminí, F. C. Sud. La venta se realiza por arrendamiento del campo.
El martes 20 de noviembre, a las 9 a. m., en el mismo establecimiento, iniciando el remate con la hacienda lanar.
Oportunamente detalles completos.—Adolfo Bullrich y Cía.
5|337 v nov. 19

Casares Hnos. y Diehl

3.000 novillos en Monte, ferrocarril Sur—
En su mayoría en lotes de una marca, de acreditados establecimientos de la zona, en nuestro primer remate de haciendas generales, que realizaremos de acuerdo con el siguiente detalle:
1.000 novillos Durham de 1 y 2 años, mucha clase, mochos, una marca, son 600 de 1 año y 400 de 2 años.
280 novillos Durham de 2 años, muy buena clase, una marca.
280 novillos Polled Angus, de 2 años, una marca.
256 novillos Durham de 1 y 2 años, buena clase y estado, en lotes.
200 novillos Durham de 2, 2 1|2 y 3 años, buena clase, una marca.
200 novillos Durham de 1 año, muy buena clase, mochos, una marca.
170 novillos Durham de 1 y 1 1|2 años, buena clase, mochos.
100 novillos Durham de 1 1|2 y 2 años, especiales en clase, una marca.
90 novillos Durham de 2 1|2 y 3 1|2 años, mochos, gordos, una marca.
70 novillos Polled Angus, de 1 ½ años, una marca.
50 novillos Durham de 2 y 2 1|2 años, buena clase, mochos, una marca.
100 vacas, inclusive 50 terneros Durham, gran estado y clase, una marca, muy buena hacienda de cría.
80 vacas gordas, en lotes.
130 vacunos al corte, en lotes.
50 capones y ovejas Lincoln, especiales.
5 toros Durham, puros por cruza.
2 padrillos Percherón.
El sábado 10 de noviembre, a las 12 m., en el local de ferias de los señores Arroquigaray Hnos., sobre la estación Monte, del ferrocarril del Sur. Todas las haciendas vendidas para ser remitidas por ferrocarril, podrán disponer de potreros hasta el embarque.
Comisión, 2 o|o al comprador y 2 o|o al vendedor en haciendas generales y 3 o|o a cada parte en reproductores y yeguarizos.
Por consignaciones, pedidos de local e informes, dirigirse a nuestras oficinas, Sarmiento 357, o al señor Jerónimo Lastreto, nuestro representante en Monte, ferrocarril Sur. Próximamente detalles completos. — Casares Hermanos y Diehl.
5|399-v. nov. 9.

3.000 vacunos y 2.000 lanares, en Cascallares, F. C. Sur—
Liquidación de haciendas en el establecimiento La Susana, en Cascallares, F. C. Sur, por orden y cuenta de la señora Susana Cambaceres de Luro.
Comprende la venta 3.000 vacas, vaquillonas y novillos Durham de muy buena clase y estado. 1.000 lanares Lincoln y 1.000 capones Rambouillet para consumo, excepcionales.
La venta se realizará de acuerdo con el siguiente detalle:
Vacuno—
700 novillos Durham de 1 a 1 1|2 años, buena clase y estado, de los cuales 450 mochos, sola marca.
950 novillos Durham de 2 y 2 1|2 años, buen estado y clase, en su mayor parte mochos.
650 novillos Durham, de 3 y 3 1|2 años, muy buena clase y estado, en su mayoría mochos.
250 vaquillonas de 1 y 1 1|2 años, Durham, sola marca, gran clase y estado.
100 vaquillonas de 1 y 1 1|2 años, Durham, buena clase y estado.
150 vacas gordas, muy buena clase.
50 vacas gordas buena clase.
150 vacas Durham, inclusive 75 crías al pie, muy buena clase y estado, una marca.
Lanar—
1.000 capones Rambouillet esquilados, excepcionales para consumo.
700 borregas Lincoln definido, en buen estado, esquiladas.
300 borregos Lincoln definido, en buen estado, esquilados.
El miércoles 7 de noviembre, a la 1 p. m., en el mismo establecimiento, en Cascallares, ferrocarril Sur, después de un almuerzo, con las haciendas en lotes apropiados.
Comisión, 4 o|o en haciendas generales a cargo de los compradores Próximamente horario de trenes. — Casares Hermanos y Diehl.
5|327-v. nov. 6.

Pereyra, Wallace y Cía.

550 vacunos 550

En Domselaar, F. C. Sur—
El martes 6 de noviembre, a la 1 p. m., en nuestras instalaciones.
Detalle: 120 novillos 2 ½ y 3 años, muy buena clase y estado, una marca; 30 novillos 2 1|2 años, muy buena clase y estado, una marca; 180 novillos de 1 1|2 y 2 años, buen estado y clase, en lotes de una marca; 50 vacas y novillos gordos y 15 vaquillonas de 3 años, tamberas, servidas; 55 vaquillonas 1 1|2 y 2 años, tamberas, buen estado; 20 vacas gordas, con 20 terneros al pie; 25 vacas tamberas, con 25 terneros al pie; 1 toro de buen servicio; 10 yeguas y potrancas de silla.
Por informes a nuestro escritorio. Perú 375, Buenos Aires. — Pereyra, Wallace y Cía. 5|400-v. nov. 5.

Públio C. Massini

JUDICIAL.—CASA EN BELGRANO, calle Pampa 2649, entre Amenábar y Moldes. Orden del señor juez en lo civil doctor Meléndez, secretaría Cúneo. Juicio: Bothmer de Ehrke Carlota con Duschenois de Prodel María Teresa, por cobro de un crédito hipotecario. Tasación 21.000 pesos. Base de venta las 2|3 partes: $ 14.000.
El miércoles 7 de noviembre, a las 3 p. m., en mi casa, San Martín 81, venderé esta propiedad edificada en terreno de 9m27 por 22m07. Consta de hall, 2 dormitorios, comedor, antecomedor, baño, despensa, cocina, pieza de servicio, w. c., cloacas, etc. En el acto del remate se exigirá el 8 o|o de seña y el 2 o|o de comisión de práctica. Más datos a mis oficinas.—Públio C. Massini.
5|294 v. nov. 7

Juan M. Brunetti y Cía.

Sucesores de Félix Lora y Cía.

JUDICIAL — CON RETASA — Terrenos en Quilmes y en Florencio Varela. A saber: dos fracciones en Florencio Varela, compuesta una de 37 metros 20 de fondo al Oeste, linda con el lote … de su manzana, 75 metros 78 al Sur, linda con la calle Estados Unidos, 87 metros 30 al Sureste, linda con la calle Francia, 67 metros al Noreste, linda con terrenos de Casares y 94 metros al Noroeste, con superficie de 8.130 mts. cds. 49; la otra tiene 32 metros 91 de frente al Este, linda con la calle Las Heras, 134 metros 25 en los costados Norte y Sur, linda al norte con la calle Humberto y al Sur terrenos de Taure y 5 metros 63 de contrafrente al Oeste, linda con calle Estados Unidos; y 27 lotes en Quilmes, números 5, 6, 7, 21 y 22, manzana 1, y lotes 1 al 14 inclusive, 19, 20, 21, 22, 23, 26, 27 y 28, manzana 2, circundadas por las calles Baranda, Ignacio Vázquez, Francisco Larralde y sin nombre, con superficie total de 8.426 mts. cds. 18. Base retasada, $ 10.467.43 m|l.
El jueves 8 de noviembre, a las 4 de la tarde, en nuestro escritorio, calle Rivadavia 714 (Capital Federal). Orden del juez doctor Casabal, secretaría del doctor Laspiur. Juicio por cobro hipotecario Banco Popular de Quilmes contra Beltrán Faure (su concurso). Exigiremos 8 o|o a cuenta de precio y 2 o|o de comisión. Datos, Rivadavia 714. — Juan M. Brunetti y Cía.
5|293 v. nov. 7

Giménez Zapiola, Panelo y Cía.

JUDICIAL: DE RENTA.—LARREA 1405 esquina French 2391 al 99. A una cuadra de Pueyrredón y cinco de Santa Fe; barrio de familias, rodeado por espléndidas construcciones. Terreno: 19m83 de frente al O. por 15m50 de fondo en el costado sud; 15m19 en el N. y 20m92 en el Este. Edificio: consta de 4 casas. Planta baja, Larrea 1405 esquina French 2399, con salón negocio, tres habitaciones, cocina, w. c., dos patios y altillo. French 2391, sala, comedor, 4 dormitorios, baño, cocina, w. c., 2 patios. Planta alta: French 2393, sala, vestíbulo, comedor, 5 dormitorios, baño, cocina, pasaje y corredor. French 2395, vestíbulo, sala, comedor, 4 habitaciones, cocina, pasaje y corredor. Construcción antigua pero sólida, escaleras de mármol y de madera, cielorrasos de yeso, pisos mosaico y pino tea, etc. Base, $ 35.000. Renta en conjunto $ 400. Por orden del señor juez de primera instancia doctor Campos, secretaría del doctor Fernández, a propuesta de partes, en el expediente González doña Elena, contra Newton Ricardo, su sucesión. El miércoles 7 de noviembre, a las 3 p. m., en nuestro hall. 8 % a cuenta de precio y 2 % de comisión en efectivo. — Giménez Zapiola, Panelo y Cía., Florida 239.
5|282-v. Nov. 6.

JUDICIAL: EN VELEZ SARSFIELD. — San Eduardo 4854, entre Cervantes y Bermúdez, a 2 cuadras de la Avenida Corro y 5 de Rivadavia. Terreno: 8m66 de frente al N. por 47m53 de fondo en el costado E y 46m30 en el O. 8m72 en el contrafrente. Edificio: verja de material y hierro, jardín al frente, tres habitaciones, comedor, baño, cocina, galería, lavadero, w. c., y patio. Construcción moderna, frente imitación piedra, cielorrasos de yeso, pisos de mosaico y pinotea, carpintería de cedro, etc. Base, $ 7.000. Está desocupada. Por orden del señor juez de primera instancia doctor Matías Mackinlay Zapiola, secretaría del doctor Coronado, a propuesta de partes, en el expediente "Palacios José C. y otros contra Barbieri Barreiro Eugenio".
El domingo 11 de noviembre, a las 3 p. m., en la misma. 8 o|o a cuenta de precio y 2 o|o de comisión en efectivo. — Giménez Zapiola, Panelo y Cía., Florida 239.
Nota: El comprador podrá abonar 2 o 3.000 pesos al contado y el resto en una hipoteca a dos años prorrogable por otro, con el interés del 7 o|o anual. 5|333-v. nov. 10.

JUDICIAL: EN VELEZ SARSFIELD. — San Eduardo 4860 y 64, entre Cervantes y Bermúdez, a 2 cuadras de la Avenida Corro y 5 de Rivadavia. Terreno: 8m66 de frente al N., 48m21 de fondo en el costado E., 47m53 en el O. y 8m70 en el contrafrente. Edificio: salón negocio al frente, comedor, dos habitaciones, baño, cocina, galería, lavadero, w. c. y patio. Construcción moderna, frente imitación piedra, con persianas metálicas, cielorrasos de yeso, pisos mosaico y pinotea, carpintería de cedro, etc. Base, $ 10.000. Está desocupada. Por orden del señor juez de primera instancia doctor Matías Mackinlay Zapiola, secretaría del doctor Coronado, a propuesta de partes, en el expediente "Palacios José G. y otros contra Barbieri Barreiro Eugenio".
El domingo 11 de noviembre, a las 3 p. m., en la misma. 8 o|o a cuenta de precio y 2 o|o de comisión en efectivo. — Giménez Zapiola, Panelo y Cía., Florida 239.
Nota: el comprador podrá abonar 3 o 4.000 pesos al contado y el resto en una hipoteca a dos años, con opción a uno más, con el interés del 7 o|o anual. 5|332-v. nov. 10.

CASAL Hnos.

JUDICIAL: EN EL TIGRE, PARTIDO DE Las Conchas, amplio terreno ubicado en la calle Fernández y próximo a la calle Lavalle, es decir a 1 cuadra de la Avenida Cazón, a 3 de la estación del F. C. C. A. y a pocos metros de la Rivera del Río Tigre. Se compone de una superficie de 11.51 mts. 60.58 mts. cuadrados y linda: por el frente con la calle Ricardo Fernández, por el fondo al N. con Fernández, por el este con el doctor Marcelo Viñas y por el oeste con L. V. López.
Tasación, $ 9.212,85. Base, 2|3 partes, $ 6.141.90 m|n.
El día lunes 12 de noviembre, a las 3 p. m., en nuestro local Avenida de Mayo núm. 634. Las escrituras serán otorgadas por ante el escribano señor Eduardo Boló Bolaño. Orden del señor juez doctor Juan Carlos Lagos, secretaría del doctor Achával Rodríguez, en el expediente núm. 1988. Exigiremos el 8 o|o a cuenta de precio y el 2 o|o de nuestra comisión. Informes y avisos Bartolomé Mitre núm. 754 o Avenida de Mayo 634.—CASAL HNOS. 5|326v.nov.10

JUDICIAL: CASA EN BELGRANO, CALLE Amenábar N.o 3553. Compuesta de sala, escritorio, vestíbulo, dos dormitorios, comedor, baño, cocina y pieza de servicio. El 11 de noviembre, a las 3 p. m., de acuerdo con el siguiente

EDICTO JUDICIAL

Por disposición del señor juez doctor Juan Carlos Lagos, secretaría del autorizante, se hace saber por el término de 15 días que los martilleros señores Casal Hnos., han sido nombrados en el juicio seguido por don Blas Delfino (su sucesión) contra don Juan Angel Liberale, por cobro ejecutivo de pesos (hoy su concurso civil), para que procedan a la venta de la casa situada en la zona norte de esta capital, parroquia de Belgrano, circunscripción 16, calle Amenábar 3459 hoy núm. 3553, entre Núñez y Republiquetas, edificada sobre parte y a los fondos de los lotes a que se refieren las escrituras con el número 6 y letras a y b, del lote 7, manzana 169, compuesta de 8 mts. 66 centímetros de frente al sur o sudeste, por 29 mts. 444 mmts. de fondo, cuyos linderos son: al frente, la calle Amenábar; al norte o nordeste con parte del lote 8, al este o sudeste con restos de los lotes b y a del lote 7 y el resto del lote 6, o sea la finca Amenábar N.o 3451, de Venancio Mujica Farías, y al oeste o noroeste con Florencio E. Núñez y otros. Base para venta, $ 11.411.10 m|n., el día domingo 11 de noviembre a las 3 p. m., sobre la misma propiedad, estando autorizados los martilleros para exigir del que resulte comprador el 8 o|o de seña y parte de precio. — Buenos Aires, 24 de octubre de 1917.—A. Palleja, secretario. 5|325v.nov.10

Enrique Guido

JUDICIAL

EN NAVARRO, cuartel 3. — En campo ocupado por José Clarke Durañona:
92 vacas de vientre.
96 vaquillonas y terneras.
2 toros.

EL SABADO 10 DE NOVIEMBRE A LAS 12 M.

Venta al contado, por orden del juez federal doctor Zavalía, dictada en el expediente No. 6180 de la secretaría a cargo del doctor Benito Zavalía.
Entrega inmediata. Comisión de práctica.
Más datos, al martillero, en La Plata, calle 48 No. 684. 5|350v.Nov.10

Adolfo Bullrich y Cía.

JUDICIAL. — CASA EN TALLERES (F. C. S.), calle Centenario número 6164 y 6166, entre las de Juan de Garay y Emilio Mitre. A dos cuadras de la estación. Tasación, $ 13.555 moneda nacional de c|l. Base, las 2|3 partes, $ 9.036.66 m|n. de c|l., pudiendo el comprador constituir una hipoteca a favor del Banco El Hogar Argentino, por $ 6.000 m|n. de c|l. a cinco años de plazo y 9 o|o de interés anual pagadero por trimestres adelantados, debiendo otorgarse las escrituras por ante el escribano que el Banco designe.
El jueves 8 de noviembre, a las 4 p. m., en la misma propiedad.
Orden del señor juez doctor César A. Campos, secretaría Gabriel Fernández, juicio Banco El Hogar Argentino contra Emilio Carrera. Mide 8.66 metros de frente al N. O., por 41.05 metros de fondo. Superficie, 355.50 metros cuadrados. El edificio se compone de zaguán de entrada, sala con puerta para negocio con persiana metálica, dos dormitorios, comedor, baño, cocina, galería y 1 pieza en altos. Exigiremos el 8 o|o como seña y a cuenta de precio, y el 2 por ciento de comisión.—Adolfo Bullrich y Cía. 5|310-v. nov. 8.

Jorge N. Williams

JUDICIAL. — VERA 475. — PROPIEDAD con 8 m. 66 de frente por 13 m. 10 de fondo, sala, 2 habitaciones, cocina, altillo de madera y base de 4.000 $. El domingo 11 de noviembre a las 4 p. m., por orden del juez doctor Casabal, secretaría señor Gonzalez del Solar, en la sucesión de doña Eufemia Iribarne de Lavarino. Seña, 8 o|o. 5|330 v. Nov. 11.

JUDICIAL. — QUINTA EN VIEDMA. — RIO Negro. — Con 39.40 m. de frente por 237 de fondo en un lado y 220 en otro, letra G. Sección B. Manzana 2 y 10, lindando calles Rioja y San Juan y ribera del río. Edificio de alto, con 8 habitaciones y demás, galpón, pieza de peones, árboles frutales, viñedo y compuerta con canalización para riego. Base, $ 16.666.67.
El miércoles 14 de noviembre a las 4 p. m., en mi escritorio, San Martín 105. Orden del juez, doctor Casabal, en la sucesión de doña Eufemia Iribarne de Lavarino. Seña, 8 o|o. 5|368 v. Nov. 14.

JUDICIAL. — EN MAR DEL PLATA y Miramar. — Sin base, 7 lotes en Mar del Plata, chacra 45 con 5.249.19 metros y 6 lotes en Mira Mar, manzana X con 1.049.84 metros.
El miércoles 14 de noviembre a las 4 p. m., en mi escritorio, San Martín 195, por orden del juez doctor Lagos, en el concurso de don Antonio Chioma. Seña, 8 o|o. Comisión, 2 o|o. 5|369 v. Nov. 14.

BANCO HIPOTECARIO NACIONAL

25 DE MAYO 245 — BUENOS AIRES

CONDICIONES GENERALES DE LOS REMATES

1o.—Los remates están sujetos a la aprobación del directorio, dentro de los quince días de efectuados, y se hacen por cuenta del deudor, con sujeción a las leyes números 8172 y 9155.
2o.—El comprador podrá continuar con la hipoteca que reconoce la propiedad, abonando la diferencia entre la deuda actual y el precio de compra.
3o.—Todo comprador abonará el efectivo al firmar el boleto, el 5 o|o de seña y el 1 o|o de comisión.
4o.—Los títulos de propiedad pueden ser revisados en el archivo del Banco antes del remate.
5o.—Por mayores informes, ocúrrase a las oficinas del Banco.

SUCURSAL LA PLATA

EL BANCO HIPOTECARIO NACIONAL REmatará en su local calle 25 de Mayo número 245 (capital federal), el día 8 de noviembre de 1917, a las 2 p. m., dos lotes de terreno con edificio, ubicados en el pueblo San Francisco, próximo a la estación Berazategui, partido de Quilmes, a saber: Terreno designado en el plano de división con el número 1; se compone de una superficie de 1874 metros 89 centímetros cuadrados, lindando: al N.-E. calle General Mitre; al S. O. y N. O. con Davinson y al S. E. con terreno que fué de Casullo. N.o H.o 491|15777, serie H. Base, $ 3.600. Hipoteca, $ 3.600. Deuda actual $ 2.359:863.
2.o Terreno designado en el plano de división con el número 2, compuesto de una superficie de 5624 metros 67 centímetros cuadrados; lindando: al N. E. calle General Mitre; al S. E. calle pública en medio con el lote 4; al N. O. calle en medio con terreno de Casullo y al S. O. con Davinson. N.o H.o 732|17177, serie H. Base, $ 17.200. Hipoteca, pesos 17.300. Deuda actual, $ 11.244:342. Por mayores datos, dirigirse al Banco.
LA EPOCA, 25 de octubre de 1917. 5|305vnov.8

EL BANCO HIPOTECARIO NACIONAL REmatará el día 8 de noviembre, en su local calle 25 de Mayo número 245 (capital federal), a las 2 p. m., una fracción de campo en el partido de 25 de Mayo, cuartel 10.o, distante como 8 kilómetros al S. O. de la estación Islas (F. C. S.), conteniendo una casa de buena construcción, etc., compuesta de una superficie de 1.037 hectáreas, 9 áreas y 62 centiáreas, lindando: al N. E. y N.O. con Bruno García, al S. O. con la tribu Rondeau. los tres rumbos calles de por medio y al S. E. con Miguel Echechizari y Domingo Pellegrini. N.o H.o 703|3357, serie C. H. A. 6 o|o Base de venta, pesos 82.000. Hipoteca, $ 60.000. Deuda actual, $ 51.420:226. Por mayores datos, dirigirse al Banco.
LA EPOCA, 25 de octubre de 1917. 5|302v.nov.8

EL BANCO HIPOTECARIO NACIONAL, REmatará en su local calle 25 de Mayo número 245 (Capital Federal), el día 8 de noviembre de 1917, a las 2 p. m., una casa-quinta en Adrogué F. C. S., situada en la calle Somellera, frente a la estación y fondo a la calle Canale, consta de 6 habitaciones y dependencias, habiendo en el frente a la última calle, una casita de 3 piezas, cocina, etc., compuesto su terreno de 5.700.28 m2. N.o H.o 3429|30389. Serie L. Base, $ 65.200. Hipoteca, $ 50.000. Deuda actual, pesos 43.720:783.
LA EPOCA, 25 de octubre de 1917. 5|303 v. Nov. 8.

EL BANCO HIPOTECARIO NACIONAL REmatará en su local calle 25 de Mayo número 245 (Capital Federal), el día 8 de noviembre de 1917, a las 2 p. m., una casa-quinta denominada Los Angeles, ubicada en Adrogué, partido de Lomas de Zamora, formado su terreno por los lotes 2, 3 y 4, de un plano especial con superficie de 4.500 m2.; lindando: al N. E. vía del F. C. a Mármol, al E., el lote 1, al S., calle que va a Quilmes y al O., línea del F. C. S. Su edificio consta de 7 habitaciones y dependencias. N.o H.o 1152|19358. H. Base, $ 11.100. Hipoteca, $ 7.500. Deuda actual, $ 5.564:150.
LA EPOCA, 25 de octubre de 1917. 5|304 v. Nov. 8.

EL BANCO HIPOTECARIO NACIONAL REmatará en su local calle 25 de Mayo número 245 (Capital Federal), el día 8 de noviembre de 1917, a las 2 p. m., una casa-chalet, ubicada en Adrogué calle Bynon número 62, entre las de Comandante Asetti y Cnel. Brumont, constante de 2 piezas altas y 2 bajas, y dependencias, con superficie de 2.468 metros cuadrados, ad corpus. N.o H.o 1126|10146, serie H. Base, $ 10.000. Hipoteca, $ 5.000. Deuda actual, $ 3.700:433.
LA EPOCA, 25 de octubre de 1917. 5|306 v. Nov. 8.

EL BANCO HIPOTECARIO NACIONAL, REmatará en su local calle 25 de Mayo número 245, (Capital Federal), el día 8 de Noviembre de 1917, a las 2 p. m., una casa-quinta en Lomas de Zamora, con frente a las calles Sarmiento, Santa Catalina y Colón, compuesta de los lotes 1, 2 y 7 de la manzana L., del plano oficial, constante de 9 habitaciones y dependencias, edificada en terreno de 3.395.92 metros cuadrados. N.o H.o 2036|13353 Serie C. H. A. 6 o|o. Base, $ 33.500. Hipoteca, $ 20.000. Deuda actual, pesos 18.719.220.
LA EPOCA, 25 de octubre de 1917. 5|307 v. Nov. 8.

EL BANCO HIPOTECARIO NACIONAL REmatará en su local calle 25 de Mayo número 245, (capital federal), el día 15 de noviembre de 1917, a las 2 p. m., una fábrica de alcoholes en el partido de Zárate, distante como a 2 kilómetros al N. E. de la citada estación del F. C. C. A. y a seis cuadras de la plaza principal. El establecimiento ocupa tres manzanas y un lote de terreno separado: la primera edificada, la fábrica consta de 3, 4 y 5 pisos; adjunto a la fábrica hay un galpón de fierro galvanizado. En esta misma manzana se encuentra la casa para escritorio, laboratorio y depósito de materiales, compuesto de 10 piezas en la planta baja y 15 en la alta. La segunda manzana consta de caballeriza y galpón de hierro galvanizado de 10 metros por 60 metros y la tercera manzana consta de casa para obreros, compuesta de 31 habitaciones. La superficie total de las tres manzanas y el lote es de 26.438 metros, 685 milímetros cuadrados. Contiene además el edificio las siguientes maquinarias: 5 calderas sistema Naya y Cía., y fuerza de 60 H. P.; 2 columnas Ilges de 4 y 6 pulgadas; 1 bomba a vapor para los mostos; 1 rectificador continuo Barlect; 1 rectificador discontinuo Ilges; 5 cocedores con capacidad para 1.200 y 1.500 kls. de maíz; 4 depósitos de hierro de sacarificación con refrescantes de cobre; 2 molinillos; 12 tinas o depósitos de fierro para levadura de 2.000 litros más o menos cada uno; 4 refrescantes de fierro para los mostos; 1 refrescante de fierro para la levadura; 1 bomba de 6 pulgadas; 1 bomba para mostos de levadura; 1 instalación completa de materia mecánica compuesta de 6 tambores, ventiladores y un motor para accionar los tambores; 6 tanques de fierro para remojo del maíz, de 5.000 kilos; 12 tinas o depósitos de fierro para elevar el maíz; 4 bombas Northerington de seis pulgadas; 1 bomba de Kyl; 20 tinas de fierro para fermentación, con capacidad de 20.000 litros cada una; 12 tinas de fierro de fermentación de 12.000 litros más o menos.

DEPOSITO DE FLEGMAS

9 depósitos de flegmas con capacidad de 85.000 litros más o menos; fierro; 6 depósito de fierro para alcoholes con capacidad de 75.000 litros; 1 depósito de fierro de 1950 litros; 2 depósitos de fierro para agua, de 20.000 litros más o menos cada uno; 2 depósitos de fierro de 5.000 litros; 1 depósito de fierro de 15.000 litros; 1 depósito de fierro de 10.000 litros.

TALLER MECANICO

1 motor de 8 H. P.; 1 torno de 2 y 1|2 metros de longitud; 2 máquinas perforadoras; 1 máquina para enroscar caños; 1 ventilador a mano y fragua; 16 metros transmisión con soportes; 1 depósito de fierro para agua de 12.000 litros más o menos; 1 vigornia, una piedra de afilar, una tarraja y otros útiles de herrería.

MOTORES

1 motor a gas pobre; 1 motor de 35 H. P.; 1 motor de 25 H. P., con instalación de luz eléctrica.

MAQUINAS FRIGORIFICAS

1 instalación, la producción de 23.000 calorías negativas por hora (Quiri y Cía. Alsacia), con su motor; 4 tinas lavaje de levadura.

FABRICA DE LEVADURA PARA PANIFICACION

6 turbinas a vapor; 3 prensas para levadura; 1 cortadora de levadura; 2 esterilizadores de levadura de cobre; 5 tanques de fierro para la filtración de mostos 20.000 litros.

RECTIFICACION Y CONTRALOR DE ALCOHOLES

3 medidores.
Se hace constar que este remate se efectúa con las maquinarias en el estado en que se encuentren. N.o H.o 1121|5679, serie C. H. A. 6 o|o. Base, $ 115.000 al contado.
LA EPOCA, 30 de octubre de 1917. 5|358 v. Nov. 13.

EL BANCO HIPOTECARIO NACIONAL, REmatará en su local calle 25 de Mayo número 245 (Capital Federal), el día 13 de noviembre de 1917, a las 2 p. m., dos fracciones de campo ubicadas en el partido de Bolívar, jurisdicción de la provincia de Buenos Aires, a 5 km. m. o m. al O. de la estación Hale, F. C. S., la primera fracción, y la segunda dista unos 8 km. de la estación del Valle hacia el S., con sus poblaciones, alambrados y demás adherido al suelo, a saber: 1.a fracción compuesta de 674 h., 96 a., lindando: al N. O., Carlos y Andrés Malatesta; al S. O., con los menores María Antonia y Adolfo Alsina; al N. E., Manuel Escannavino y al S. E. con Samuel B. Hale y parte con herederos de Puyol. La 2.a fracción compuesta de 338 h., 74 a., 56 ca., 76, linda: al N. O., con González; al S. O., con Fortunato Risoli y Francisco Seco; al N. E., con Concepción Unzué de Casares y al S. E., con Angel Tórtolo y J. A. Arisnabarreta. N.o H.o 1123|5684, C. H. A. 6 o|o. Base, $ 112.000. Hipoteca, $ 100.000. Deuda actual, $ 91.456:838.
LA EPOCA, 30 de octubre de 1917. 5|360 v. Nov. 13.

EL BANCO HIPOTECARIO NACIONAL REmatará en su local calle 25 de Mayo número 245 (Capital Federal), el día 13 de noviembre de 1917, a las 2 p. m., una fracción de campo ubicada en el partido de Ramallo, distante como unos 10 kilómetros del puerto de Ramallo y a 5 de la estación del mismo nombre (F. C. B. A. y R.), con superficie de 307 hectáreas, 60 áreas, 95 centiáreas, según títulos y según plano firmado por el agrimensor señor Monteverde, la superficie es de 300 hectáreas, 27 áreas, 30 centiáreas; contiene tres poblaciones para chacra y se encuentra alambrado en todo su perímetro. Límites: al N. E., Fernanda L. de Báez; al S. O., Basilio Laprida; al N. O., Luis Musi y al S. E., Jaime Arnau.
N.o H.o 2037|28539, serie L. Base, pesos 61.000. Hipoteca, $ 45.000. Deuda actual, $ 38.547:791. Por planos y mayores datos, dirigirse al Banco.
LA EPOCA, 30 de octubre de 1917. 5|359 v. Nov. 13.

EL BANCO HIPOTECARIO NACIONAL REmatará por requerimiento judicial, el 14 de noviembre de 1917 a las 2 p. m., en el local de su sucursal La Plata, una casa en esa ciudad, Bulevar 51 número 395, constante de 5 habitaciones y dependencias, edificada en terreno de 200 metros cuadrados. La deuda por construcción de afirmado es por cuenta del comprador, desde la aprobación del remate. N.o H.o 1105|5545. C. H. A. 6 o|o. Base, pesos 11.000. Hipoteca, $ 7.500. Deuda actual, $ 6.850:263.
LA EPOCA, 31 de octubre de 1917. 5|374 v. Nov. 14.

EL BANCO HIPOTECARIO NACIONAL REmatará en la sucursal La Plata, el día 14 de noviembre de 1917 a las 2.45 p. m., tres lotes de terrenos con las construcciones que existen, ubicados en las calles Luis A. del Mármol entre vía del F. C. S. y otra cerrada, partido de Almirante Brown, próximo a la estación Mármol, compuesto de 25.98 metros de frente por 40.27 metros de fondo; lindando: al N., calle del Mármol al E., José Grosso; al S., Pedro Peychau y al O., Luis Moya. N.o H.o 190|601, serie C. H. A. 6 o|o. Base, $ 3.000. Hipoteca, $ 3.000. Deuda actual, $ 2.697:647. Por mayores datos, dirigirse al Banco.
LA EPOCA, 31 de octubre de 1917. 5|371 v. Nov. 14.

EL BANCO HIPOTECARIO NACIONAL REmatará en su sucursal La Plata, el día 14 de noviembre de 1917, a las 3 p. m., una casa y un lote de terreno situados en la ciudad de La Plata, la casa en la calle 15 números 700, esq. 46, compuesta de 6 habitaciones y demás dependencias, edificada en terreno de 300 metros cuadrados; y el terreno se designa en el plano general con el número 8 de la manzana R. R., sección 2.a y se compone de 20 metros de frente por 40 metros de fondo o sean 800 metros cuadrados. N.o H.o 580|2851, serie C. H. A. 6 o|o. Base, $ 10.300. Hipoteca, $ 8.600. Deuda actual, $ 7.800: 247. Por mayores datos, dirigirse al Banco.
LA EPOCA, 31 de octubre de 1917. 5|373 v. Nov. 14.

EL BANCO HIPOTECARIO NACIONAL REmatará el 14 de noviembre de 1917 a las 2 y 30 p. m., en el local de su sucursal La Plata, una casa en esa ciudad, ubicada en la calle 10 número 828, constante de 7 habitaciones y demás dependencias, edificada en terreno de 225 m2. Base, pesos 10.000. Hipoteca, $ 5.900. Deuda actual, $ 5.481:335. N.o H.o 1705|10429, serie C. H. A. 6 o|o. Por mayores datos dirigirse al Banco.
LA EPOCA, 31 de octubre de 1917. 5|372 v. Nov. 14.

EL BANCO HIPOTECARIO NACIONAL REmatará a requerimiento judicial, el día 14 de noviembre de 1917, a las 2 y 15 p. m., en el local de su sucursal La Plata, una casa situada en esa ciudad, calle 62 entre las de 13 y 14 y el terreno en que está construida, designado en el plano oficial con el número 9 de la manzana Q. Q., sección 9.a, compuesto de 15 metros de frente al S. E., por 40 metros de fondo o sean 600 metros cuadrados. N.o H.o 1331|7344, serie C. H. A. 6 o|o. Base, pesos 5.000. Hipoteca, $ 5.000. Deuda actual, $ 4.609:555. Por mayores datos, dirigirse al Banco.
LA EPOCA, 31 de octubre de 1917. 5|375 v. Nov. 14.

EL DIA 15 DE NOVIEMBRE DE 1917, A las 2 p. m., el Banco Hipotecario Nacional rematará en el local de su sucursal La Plata, calle 48 esq. 5, una casa ubicada en la ciudad de La Plata, calle 61 número 485, constante de 5 habitaciones y demás dependencias, con superficie de 400 m2. La deuda de construcción de cloacas y pavimentación corre por cuenta del comprador, desde la aprobación del remate. Base, $ 8.000. Hipoteca, $ 5.000. Deuda actual, $ 4.496:078, 39|191, C. H. A. 6 por ciento. Por mayores datos, ocurrir al Banco.
LA EPOCA, 1.o de noviembre de 1917. 5|387 v. Nov. 15.

SUCURSAL CORDOBA

EL DIA 14 DE NOVIEMBRE DE 1917, A la 1 p. m., el Banco Hipotecario Nacional rematará en el local de su sucursal Córdoba, 4 casas y el terreno en que están edificadas, ubicadas en el pueblo General Paz, de ese municipio, cuya ubicación y superficie se expresan a continuación.
LOTE 1. — Casa Viamonte esquina Rosario de Santa Fé, con superficie de 350 m2., compuesta de cinco piezas principales, dos piezas par el servicio vestíbulo, baño, cocina, w. c., etc. Base, pesos 10.500. Hipoteca, $ 10.500. Deuda actual, $ 9.754.918.
LOTE 2. — Casa Jacinto Ríos núm. 56, con superficie de 300 m2., compuesta de 5 piezas principales, dos para el servicio, baño, w. c., etc. Base, $ 6.300. Hipoteca $ 6.300. Deuda actual, $ 5.852:951.
LOTE N.o 3. — Casa 25 de Mayo número 1310, con superficie de 350 m2, formando esquina a la calle Jacinto Ríos; se compone de 5 piezas principales, una para el servicio, baño, cocina, w. c., etc. Base, $ 8.700. Hipoteca, $ 8.700. Deuda actual, $ 8.082:647.
LOTE N.o 4. — Casa 25 de Mayo número 1312, con superficie de 350 m2.; se compone de 5 piezas principales, una para servicio, baño, w. c., etc. Base de venta, $ 7.500. Hipoteca, $ 7.500. Deuda actual, $ 6.987:799. N.o H.o 253|12247 C. H. A. 6 o|o. (Dividido).
LA EPOCA octubre 31 de 1917. 5|376vnov.14

SUCURSAL SAN JUAN

EL BANCO HIPOTECARIO NACIONAL REmatará en el local de su sucursal, San Juan, el día 16 de noviembre de 1917, a las 9 a. m., una casa situada en la calle Santa Fe número 825, de esa ciudad, compuesta de varias piezas y demás dependencias, edificada en terreno de 309 metros 20 centímetros cuadrados. N.o H.o 100|11418, serie C. H. A. 6 o|o. Base, $ 5.100. Hipoteca, $ 3.100. Deuda actual, $ 2.835:162.
LA EPOCA, 2 de noviembre de 1917. 5|389 v. Nov. 16.

EL BANCO HIPOTECARIO NACIONAL REmatará en el local de su sucursal San Juan, el día 16 de noviembre de 1917 a las 9 a. m., una casa situada en la calle Santa Fe N.o 825, de esa ciudad, compuesta de varias piezas y demás dependencias, edificada en terreno de 309 metros, 20 centímetros cuadrados. N.o H.o 100|11418, serie C. H. A., 6 o|o. Base, $ 5.400. Hipoteca, $ 3100. Deuda actual, $ 2835:163
LA EPOCA, 2 de noviembre de 1917.

SUCURSAL CATAMARCA

EL BANCO HIPOTECARIO NACIONAL REmatará en su local calle 25 de Mayo número 245, (capital federal), el día 15 de noviembre de 1917, a las 2 p. m., un campo denominado Pozo de San Bernardo, ubicado en el departamento La Paz, distante como a 10 kilómetros de la estación Recreo (F. C. C. de C.), compuesto de una superficie de 40.402 hectáreas, 66 áreas, 7997 metros cuadrados, o lo más o menos que resulte; conteniendo: población y unas 18.000 hectáreas de bosques de quebracho blanco y colorado. Existe en construcción un ramal del F. C. C. de C., que partiendo de la estación Recreo cruza el campo. Límites: al N., con Merced de Ibáñez y Merced de Pintos, ambas dudosas y campo fiscal; al S. y E., con campo fiscal y al O., con el Recreo y al N. O., con Merced de Olmos, dudosas también. N.o H.o 25|17262, serie C. H. A. 6 o|o. Base, $ 109.000. Hipoteca, pesos 97.000. Deuda actual, $ 91.440:019. Por mayores informes, dirigirse al Banco.
LA EPOCA, 1.o de noviembre de 1917. 5|385 v. Nov. 15.

SUCURSAL SAN LUIS

San Martín N.o 494

EL BANCO HIPOTECARIO NACIONAL REmatará en su local calle 25 de Mayo número 245, (capital federal), el día 15 de noviembre de 1917, a las 2 p. m., cuatro fracciones de campo unidas, las que son parte de la colonia El Lince y Médanos Colorados, ubicadas en el partido del Tala, Departamento La Capital, distante unos 60 kilómetros al S. E. de esa ciudad; designadas en el plano respectivo firmado por el agrimensor señor Alcides Mercerat, como lotes números 28, 9, 10, y 27, a saber:

N.o H.o	LOTE	SUPERFICIE
58|5200	28	560 ha. 27 as. 19 ca.
87|7956	9	860 ha. 45 as. 46 ca.
88|7957	10	860 ha. 45 as. 45 ca.
89|7958	27	651 ha. 42 as. 94 ca.

HIPOTECA	Dda. ACTUAL	B. DE VENTA
8.400	7.682:374	8.400
12.900	11.797:932	14.200
12.900	11.797:032	13.000
9.800	8.962:770	10.800

Linderos: Lote 28, N., J. Boreto; S., lote 9; E., Colonia Nacional Fraga y O., lote 27. Lote 9, al N., lote 28, al S., lote 8; al E., colonia Nacional Fraga y al O., lote 10. Lote 10, al N., lote 27; al S., lote 7; al E., lote 9 y al O., lote 11. Lote 27: al N., J. Boreto; al S. Lote 10, al E., lote 28 y al O., lote 26. Nros. Hip. 58|5200 y otros, serie C. H. A. 6 o|o. Por mayores datos, dirigirse al Banco.
LA EPOCA, 1.o de noviembre de 1917. 5|386 v. Nov. 15.

SUCURSAL B. BLANCA

Calle San Martín N.o 82

EL BANCO HIPOTECARIO NACIONAL REmatará en su local, 25 de Mayo número 245, (capital federal), el día 15 de Noviembre de 1917, a las 2 p. m., un campo ubicado en el partido de Villarino, estación Médanos, colonia Los Alfalfares, formado por las fracciones A. del lote 53 y el lote 56. La fracción A. mide 1312 metros al N. O., 1140 metros en el N. E., 1226 metros en el S. E. y 1.159.80 metros al S. O., o sea una superficie de 159 hectáreas, 47 áreas, 50 centiáreas, 46 decímetros cuadrados; lindando: al N. O., con la fracción A. y parte de la fracción B. del lote 49; al N. E., con la fracción B. del mismo lote 53; al S. E., con parte del lote 56 y al S. O. con el lote 54. El lote 56, mide 2157 metros al N. O., 1003 metros al N. E., 1305 metros al S. E. (primera línea) y 923 metros en la otra línea del mismo lado S. E. y 1002 metros en el S. O., o sean 195 hectáreas, 35 áreas, 99 centiáreas, 39 decímetros cuadrados; lindando: al N. O., con las fracciones A. y B. del lote 53; al N. E. con el lote 57; al S. E., en la primera línea con el lote 59 y en la segunda línea con el lote 60 y al S. O., con parte del lote 55. Las dos fracciones forman en conjunto una superficie de 354 hectáreas, 83 áreas, 49 centiáreas y 85 decímetros cuadrados, contienen poblaciones de barro y fierro, alambrados, pozo con molino pequeño y tanque australiano en cada potrero. N.o H.o 351|13823, serie C. H. A. 6 o|o. Base, $ 73.000. Hipoteca, $ 42.000. Deuda actual, $ 39.866:588. Por mayores datos, dirigirse al Banco.
LA EPOCA, 1.o de noviembre de 1917. 5|388 v. Nov. 15.

EL DIA 16 DE NOVIEMBRE DE 1917, EL Banco Hipotecario Nacional rematará en el local de su sucursal, Bahía Blanca, a las 2 y 15 p. m., una casa ubicada en la manzana C. de la quinta número 218 del ejido de Bahía Blanca, calle O'Higgins número 65., edificada en terreno de 503.56 m2., compuesta de 4 piezas, cocina, baño, w. c., etc. Base, $ 6.100. Hipoteca, pesos 4.000. Deuda actual, $ 3.658:274. N.o H.o 36|4617, C. H. A. 6 o|o.
LA EPOCA, noviembre 2 de 1917. 5|390 v. Nov. 16.

COMPRA VENTA PARTICULAR

El Banco Hipotecario Nacional

AVISO AL PUBLICO

Solicitado el Banco por muchos de sus deudores para el establecimiento de una oficina de compraventa particular, ha resuelto abrir en su local una oficina, donde los que deseen vender sus campos o propiedades urbanas, puedan concurrir a dar por escrito la autorización de venta, en donde conste la base con la que quieren vender y demás requisitos. Esta oficina llevará un registro de las propiedades a venderse en la capital y ciudades de provincia, como asimismo de los campos en toda la república que se le ordenen vender, en el que constarán todos los datos sobre ubicación, calidad y mejoras que contengan, para poder suministrarlos a los que se interesen en su adquisición, cuyos datos se podrán solicitar en esta oficina, personalmente o por carta.

EDICTOS JUDICIALES

Por disposición del señor juez de primera instancia en lo civil de la capital federal, doctor Fernando Klappenbach, se cita, llama y emplaza por el término de treinta días a contar desde la primera publicación del presente, a todos los que se consideren con derecho a los bienes dejados por fallecimiento de D BASILIO DE BASSI, ya sean como herederos o acreedores, para que, dentro de dicho término, comparezcan por ante su juzgado y secretaría del que subscribe, a deducir sus acciones en forma, bajo apercibimiento de lo que hubiere lugar por derecho. — Buenos Aires, 23 de agosto de 1917. — José María Gutiérrez Sáenz, secretario. 5|229v.Nov.14

El señor juez de primera instancia en lo civil de la Capital de la República, doctor don Pedro V. Meléndez, ha dispuesto se cite, llame y emplace por el término de treinta días contados desde la primera publicación del presente, a todos los que se consideren con derecho a los bienes dejados por don MANUEL BERISSO, ya sean como herederos o acreedores, para que dentro de dicho término comparezcan a deducir sus acciones en forma por ante su juzgado y secretaría del que subscribe, bajo apercibimiento de lo que hubiere lugar por derecho.
Buenos Aires, octubre 6 de 1917. — José Cuneo, secretario. 5|360 v. Nov. 5.

El señor juez de primera instancia en lo civil de la Capital de la República, doctor don Roberto Bunge, ha dispuesto se cite, llame y emplace por el término de treinta días, contados desde la primera publicación del presente, a todos los que se consideren con derecho a los bienes dejados por don JUAN BENITO FLOSA y don ARTURO FRANCISCO FLOSA, ya sean como herederos o acreedores, para que dentro de dicho término comparezcan a deducir sus acciones en forma, por ante su juzgado y secretaría del que suscribe, bajo apercibimiento de lo que hubiere lugar por derecho.
Buenos Aires, octubre 8 de 1917. — Manuel A. Marini, secretario. 5|174 v. Nov. 7.

El señor juez de primera instancia en lo civil de la capital de la república, doctor don Juan Carlos Lagos, ha dispuesto se cite, llame y emplace por el término de treinta días, contados desde la primera publicación del presente, a todos los que se consideren con derecho a los bienes dejados por doña TERESA MACHIAVELLO DE FONTANA, ya sean como herederos o acreedores, para que dentro de dicho término comparezcan a deducir sus acciones en forma, por ante su juzgado y secretaría del que subscribe, bajo apercibimiento de lo que hubiere lugar por derecho. — Buenos Aires, octubre 4 de 1917. —A. G. Barraquero, secretario. 5|186v.Nov.10

Por disposición del señor juez de primera instancia en lo civil de la Capital Federal, doctor don César A. Campos, se cita, llama y emplaza por el término de treinta días a contar desde la primera publicación del presente, a todos los que se consideren con derecho a los bienes dejados por fallecimiento de don JOSE COLLAZO BELLO, ya sean como herederos o acreedores, para que dentro de dicho término, comparezcan por ante su juzgado y secretaría del que suscribe, a deducir sus acciones en forma, bajo apercibimiento de lo que hubiera lugar por derecho.
Buenos Aires, 24 de julio de 1917. — Julio E. Padilla, secretario. 5|215 v. Nov. 12.

Por disposición del señor juez de comercio de la Capital Federal, doctor Alberto Estrada, se hace saber a los acreedores del concurso formado a don LUIS TAU, por el término de quince días, a contar de la primera publicación del presente, que el señor LUIS TAU, se ha presentado en los autos de su quiebra, solicitando rehabilitación para ejercer el comercio, habiendo el señor juez dictado el siguiente auto: Buenos Aires, septiembre 27 de 1917. Hágase saber el pedido de rehabilitación que se formula por medio de edictos que se publicarán por quince días en los diarios "Boletín Judicial" y LA EPOCA. — Estrada. Ante mí: Rdo. S. Curutchet.
Buenos Aires, octubre 10 de 1917. — Ricardo S. Curutchet, secretario. 5|279 v. Nov. 6.

El señor juez de primera instancia en lo civil de la Capital de la República, doctor don Roberto Bunge, ha dispuesto se cite, llame y emplace por el término de treinta días, contados desde la primera publicación del presente, a todos los que se consideren con derecho a los bienes dejados por don FRANCISCO DODERO, ya sean como herederos o acreedores, para que dentro de dicho término comparezcan a deducir sus acciones en forma, por ante su juzgado y secretaría del que suscribe, bajo apercibimiento de lo que hubiere lugar por derecho.
Buenos Aires, octubre 23 de 1917. — Manuel A. Marini, secretario. 5|309 v. Nov. 24.

Por disposición del señor juez de primera instancia en lo civil de la Capital de la República, doctor don Arturo Seeber, se cita y emplaza por el término de treinta días, a contar desde la primera publicación del presente, a todos los que se consideren con derecho a los bienes dejados por fallecimiento de doña IDA LAUSKA o LAISKA o LOISTKER, ya sean como herederos o acreedores, para que dentro de dicho término, comparezcan por ante su juzgado y secretaría del que suscribe, a deducir sus acciones en forma, bajo apercibimiento de lo que hubiere lugar por derecho.
Buenos Aires, octubre 24 de 1917. — Héctor Depietri, secretario. 5|319 v. Nov. 24.

Por disposición del señor juez de comercio de la capital federal doctor Eduardo M. Naón, se hace saber por el término de ocho días a todos los acreedores de la quiebra de AIROLDI JOSE, que ha sido presentado por el síndico liquidador el estado de distribución, el que ha sido puesto de manifiesto en secretaría por igual término a disposición de los acreedores. — Buenos Aires, 29 de octubre de 1917. — Dimas González Gowland, secretario. 5|365v.nov.7

Por disposición del señor juez de comercio de esta capital, doctor don Eduardo M. Naón, se cita, llama y emplaza a don JULIO E. ROMERO, por el término de quince días, contados desde la primera publicación del presente, a fin de que dentro de él comparezca ante su juzgado y secretaría del autorizante, a estar a derecho y tomar intervención en el juicio que le ha promovido el Banco de la provincia de Buenos Aires, sobre cobro de la suma de 50.000.00 pesos m|n., importe de un pagaré vencido y protestado, bajo apercibimiento de que si no comparece, se le tendrá por rebelde y se nombrará al defensor oficial de ausentes, para que lo represente.—Buenos Aires, septiembre 3 de 1917. — Luis Martín y Herrera, secretario. 5|232v.Nov.16

Por disposición del señor juez de primera instancia en lo civil de la capital federal, doctor Arturo Seeber, se hace saber a don LUCIO NATTA, por el término de tres días, que comenzarán a correr desde la primera publicación del presente, que en el juicio seguido por la Sociedad Crédito Inmobiliario Sud Americano contra Natta Don Lucio, cobro hipotecario", se ha dictado sentencia, la que dice así: Buenos Aires, octubre, veinte y cinco de mil novecientos diez y siete. Autos y vistos: No habiendo opuesto excepciones que obsten al progreso de este juicio, mando llevar la ejecución adelante hasta hacerse al acreedor íntegro pago del capital reclamado, intereses y costas a cuyo efecto regulo los honorarios del doctor G. Wernicke en la suma de cuarenta pesos, los del doctor Calatayud en la de cien pesos y los derechos procuratorios de Ernesto Le Breton en la de setenta pesos moneda nacional. Notifíquese a las partes y repónganse los sellos. — Arturo Seeber. — Ante mí: Carlos M. Fragueiro. — Buenos Aires, octubre 30 de 1917. — Carlos M. Fragueiro, secretario. 5|384v.Nov.4

Por disposición del señor juez federal de la provincia de Buenos Aires, sección La Plata, doctor don Clodomiro Zavalía, se cita por medio del presente, que se publicará por tres días, a don ENRIQUE H. DEL VALLE, para que dentro de dicho término comparezca a tomar la intervención que le corresponde en el juicio que por cobro de pesos le sigue don Alberto del Solar, bajo apercibimiento de nombrársele defensor de oficio que lo represente. Al mismo tiempo, se le hace saber que se ha decretado en su contra inhibición general de bienes, a solicitud del actor. Los autos tramitan por la secretaría del infrascripto. — La Plata, octubre 23 de 1917. — Noé Quiroga, secretario. 5|380v.Nov.4

Por disposición del señor juez de primera instancia en lo civil de la Capital Federal, doctor Fernando Klappenbach, se cita, llama y emplaza por el término de treinta días, a contar desde la primera publicación del presente, a todos los que se consideren con derecho a los bienes dejados por fallecimiento de don PEDRO ANTONIO RIGHELLATO, ya sean como herederos o acreedores, para que, dentro de dicho término, comparezcan por ante su juzgado y secretaría del que suscribe, a deducir sus acciones en forma, bajo apercibimiento de lo que hubiere lugar por derecho.
Buenos Aires, 12 de septiembre de 1917. — Jorge Figueroa Alcorta, secretario. 5|402 v. Dic. 2.

AVISOS ECONOMICOS

Servicio doméstico 0.20 ctvos., por publicación hasta 20 palabras.

VARIOS

LIBROS SE COMPRAN DE TODAS clases. — Se va a domicilio. Pago al contado. Avisar: Don Juan, Reconquista número 329.

EN POCITOS, MONTEVIDEO, ALQUILASE para la próxima temporada de verano, buena casa, 5 piezas bien amuebladas, a 200 metros del balneario. Precio, $ 720 oro uruguayo, y un lujoso apartamento, también de 5 piezas, amueblado con todo confort en el paraje más céntrico de Montevideo. Precio, $ 1000 oro uruguayo, por la temporada. Por referencias: Escribanía de A. Señora, Sección Ad. de Propiedades, Ituzaingó 1461, Montevideo.

PROFESIONALES

ABOGADOS

Estudio de los doctores
José María Sáenz Valiente y Andrés Ferreyra
Abogados
Lavalle 1312 U. T. 4240 Libertad

Dr. Vicente C. Gallo
Estudio: Avenida de Mayo 1411
U. T. 665 (Libertad)

Dr. Fernando Saguier
Estudio: Florida 440
U. T. 6087 (Avenida)

Dr. Hipólito Leys
Estudio: Lavalle 930. U. T. 3008 L.

Dr. Domingo E. Salaberry
Defensa 188

Dr. Pedro A. Fox
Estudio: B. Mitre 754

D. Leonardo Pereyra Iraola
Estudio: Florida 880. U. T. 1291 (Avenida); Esmeralda 1212, U. T. 1321 (Juncal).

MEDICOS

ANALISIS LABORATORIO Y FARMACIA Abierto Día y Noche
SUIPACHA 477 DOCTORES **NELSON**
U. T. 316, Libertad

Dr. E. G. FIGUEROA
ENFERMEDADES DEL ESTOMAGO E INTESTINOS, TRATAMIENTO RADICAL DE LAS HEMORROIDES SIN OPERACION CRUENTA—NO DOLOROSA; SANTA FE 1273, de 4 á 6.

Dr. PACIFICO DIAZ
Especialista en enfermedades de la piel, del Hospital de Niños y del Militar. Bartolomé Mitre 1342, de 2 a 5 p. m.

Dr. Carlos F. Roldán Vergés
Garganta, nariz y oídos
Médico del servicio de la especialidad en el hospital Durand. Consultas de 3 a 6, Serrano 2318.

Dr. L. VETERE de la Universidad de Nápoles y Buenos Aires, ex médico del Hospital Italiano. Cirujano especialista en enfermedades de señoras, clínica en general. Enfermedades secretas y vías urinarias. —POZOS 611. — Consultas: de 7 a 10 a. m. y de 2 a 4 p. m. Festivos: de 7 a 10 a. m. — U. T. 648, Libertad.

INFORMACIONES DE ULTIMA HORA

La guerra mundial

La reacción italo-franco-inglesa

Comentarios sobre la ofensiva francesa

EL BRASIL EN LA GUERRA

(DE NUESTROS CORRESPONSALES Y DE LA AGENCIA HAVAS)

La reacción ítalo-franco-inglesa

PARIS, noviembre 3. — Los críticos militares esperan con confianza un sensible desarrollo de las operaciones militares en Italia, contando con las reservas italianas, aun tan numerosas, y con los efectivos franco-ingleses, y esperan felices resultados de la cooperación de los aliados.

Comentarios sobre la ofensiva francesa

PARIS, noviembre 3. — El enemigo retrocedió una vez más en el frente francés. La consecuencia esperada de la victoria de Malmaison, se realizó. Los enemigos, después de esfuerzos sobrehumanos para sostenerse en las contrapendientes del norte de Chemin des Dames, para la conservación de las cuales habían sacrificado tantos combatientes desde el 16 de abril, tuvieron que abandonar sus posiciones, aplastados por nuestra dominante artillería y duramente presionados por nuestra soberbia infantería.

Al amanecer nuestras patrullas constataron que las primeras posiciones alemanas se hallaban sin defensa. Inmediatamente nuestros infantes, bajo la protección de la artillería, avanzaron y se encontraron pronto con las formaciones adversarias que se retiraban. Se entablaron combates en varios puntos, pero el enemigo, completamente decidido a abandonar un terreno demasiado costoso, evacuó una faja de frente de más de 20 kilómetros de extensión y cuya profundidad pasa a menudo de 1200 metros.

La ofensiva del general Petain dió de esta manera frutos magníficos: después de la primera reconquista de una faja de territorio nacional de 10 kilómetros de largo y de casi 6 kilómetros de profundidad, dió por resultado la liberación definitiva de puntos de gran importancia, cuya posesión ambicionaban los alemanes, y la toma del obstáculo más considerable que cierra la llanura de Laon, asegurando la tranquilidad y la seguridad de las tropas francesas y permitiendo una notable reducción en los efectivos.

Hundimientos de dos vapores brasileños

RIO DE JANEIRO, noviembre 3— Ha sido anunciado oficialmente que un submarino alemán torpedeó a los vapores brasileños "Guahyba" y "Aracaty" a la altura de San Vicente.

Ambos navíos pertenecen a la compañía de Comercio y Navegación fusionada al Lloyd Brasileño.

El "Guahyba" es de 1891 toneladas y el "Aracaty" de 1525.

La explosión de los torpedos produjeron la muerte de dos tripulantes e hirieron a cuatro.

Esta noticia ha producido indignación en el pueblo. Sin embargo, reina tranquilidad.

Violencias populares en Petrópolis

RIO DE JANEIRO, noviembre 3— Un telegrama de la vecina ciudad de Petrópolis informa sobre las violencias acometidas anoche por el pueblo.

Una muchedumbre, prorrumpiendo en gritos contra Alemania, se dirigió a los diarios alemanes, que en número de dos, se editaban en la ciudad.

El pueblo consiguió invadir los locales y empasteló las imprentas, causando otros graves deterioros.

De aquellos puntos se dirigieron al club alemán, invadiendo sus salas y rompiendo cuanto había en ellas. Se apoderaron de un retrato del kaiser Guillermo y lo rompieron. En seguida se apoderaron de los retratos del mariscal Floriano Peixoto y del ex presidente de la república, doctor Campos Salles, que se encontraban en el club y con ellos al frente salieron a la calle, recorriendo la ciudad en medio de vibrantes exclamaciones.

Designación definitiva del canciller

COPENHAGUE, noviembre 3. — Informan de Berlín que von Hertling ha sido oficialmente nombrado canciller. El rescripto imperial que contiene el nombramiento expresa el deseo de emplear a Michaelis en otro servicio imperial.

Regreso de Painlevé

PARIS, noviembre 3. — Mr. Painlevé es esperado hoy aquí, de regreso de Londres, donde tuvo conferencias de gran importancia con Mr. Lloyd George.

Debido a ese viaje se llegó a un acuerdo completo entre los gobiernos inglés y francés, sobre la cooperación militar de los aliados con Italia. La cifra de los efectivos y la elección del comando han sido ya definitivamente decididas.

Más de 400 cañones tomados por los franceses

PARIS, noviembre 3. — El parte oficial de la tarde anuncia:

Continuamos progresando durante la noche en el canal del Oise y la región de Corbány. Alcanzamos todo el frente en la margen de Ailette. El enemigo se replegó a la margen norte: los puentes y puentecitos fueron cortados.

La lucha de artillería se mantuvo viva en el sector de Chavignon y en algunos puntos de la región de las mesetas.

Entre el material que capturamos desde el 23 del corriente, hay 200 cañones pesados y de campaña, 222 cañones de trincheras y 720 ametralladoras.

En la margen derecha del Mosa hubo violentas acciones de artillería en el frente del bosque de Chaume.

Fracasó un golpe de mano enemigo al norte de Saint-Mihiel.

La noche transcurrió en calma en el resto del frente.

Actividades aéreas de los aliados

PARIS, noviembre 3.—El parte de la aviación dice:

Entre el 21 y 31 de octubre, 23 aviones alemanes fueron derribados; 28 seriamente alcanzados, fueron obligados a aterrizar.

Buques de guerra alemanes hundidos

LONDRES, noviembre 3 — Según las últimas informaciones con respecto a las operaciones del Cattegat, un crucero auxiliar alemán y seis buques patrulleros enemigos fueron destruídos. Además 64 prisioneros fueron recogidos.

Hasta ahora no se ha anunciado ninguna pérdida inglesa.

Vapores brasileños torpedeados

LISBOA, noviembre 3. — Los vapores brasileños Acar (ex alemán Edernburg) y el Guaraby, de la compañía Costeira, fueron torpedeados a la altura de San Vicente, resultando dos muertos.

Proxima ofensiva alemana en Rusia

PETROGRADO, noviembre 3. — El comandante en jefe del frente norte, Gral. Tchermikoft, procedente de una inspección declaró que los alemanes proyectan operaciones en gran escala, comprendiendo un desembarco de tropas en el golpe de Bothnia.

Espera igualmente una acción vigorosa en el frente de Riga.

Los muertos por la patria

ROMA, noviembre 3. — La peregrinación al altar de la patria, para llevar flores en recuerdo de los caídos en el campo del honor, duró todo el día, siendo imponente y emocionante.

En numerosas ciudades la muchedumbre llevó su homenaje a las tumbas de los muertos por la patria, pronunciándose con ese motivo patrióticos discursos en todos los cuales se confirmó la voluntad inquebrantable de vencer.

El contingente francés en Italia

PARIS, noviembre 3. — Los telegramas que se reciben del norte de Italia subrayan que los movimientos de tropas francesas en el territorio italiano provocan un vivo entusiasmo en las ciudades recorridas y estimulan grandemente el patriotismo y el espíritu combativo de esa nación aliada.

Parte oficial inglés

LONDRES, noviembre 3. — Esta tarde apareció el siguiente parte oficial:

Parece que las fuerzas navales inglesas que operan en el Categat empeñaron un combate con fuerzas enemigas, probablemente con patrulleros.

Faltan detalles.

PROVINCIAS

BUENOS AIRES

Sequía — Baile — Administrador de la rambla — Fallecimiento — Exhibición de un cuadro.

MAR DEL PLATA, noviembre 3.— Continúa la sequía con caracteres alarmantes en nuestra zona agrícola. Se considera perdida la cosecha si no llueve.

—Con gran éxito se han iniciado los trabajos preparativos de un baile a realizarse en los salones del Club Pueyrredón de esta ciudad el 10 del corriente.

Habrá partes de canto durante la fiesta a cargo de señoritas, que prestarán su concurso, para dar el merecido realce a tan simpático festival.

—Se encuentra entre nosotros el administrador de la rambla señor Valle, quien ha venido a ésta con fin de activar los pedidos de locales en la misma para la próxima temporada.

—La casa Gath y Chaves ha arrendado el amplio local que otros años ocupaba la tienda La Piedad, donde ya se han empezado grandes y lujosos trabajos de instalación.

—Según opina el señor Valle, para la próxima temporada quedarán ocupadas totalmente todas las dependencias de la rambla.

—Ha dejado de existir en ésta, víctima de una implacable enfermedad, el doctor Julio Lejeune, antiguo vecino de Mar del Plata.

—Es unánimemente elogiado por el vecindario el cuadro del señor Eduardo Peralta Ramos ejecutado al óleo por el conocido e inspirado artista don Santiago E. Parasole.

Este hermoso trabajo se encuentra en exhibición en un local de la calle San Martín el que es muy visitado durante el día.

A propósito de una conferencia — Policía de Lanús oeste

LANUS, noviembre 3. — Vecinos prestigiosos, afincados y de arraigo en la localidad, se han presentado a esta corresponsalía, para lamentar la sorpresa de que ha sido víctima LA EPOCA, con motivo de una conferencia realizada el domingo pasado, en la plaza General Belgrano.

Dicha conferencia no tenía otro objeto que servir de vehículo a desahogos personales en contra de la verdadera comisión encargada por mandato del pueblo para realizar las gestiones conducentes a hacer beneficiosa la reclamación entablada por ante el señor interventor nacional.

Comentando la conferencia pública realizada el domingo pasado los órganos de publicidad locales, llaman la atención del señor comisario de policía, acerca del lenguaje indecoroso usado por el conferenciante organizador de ese acto público.

—El oficial Santamaría, encargado de la subcomisaría de Lanús oeste, con la cooperación de algunos agentes solicitados a la comisaría seccional, efectuó una provechosa jira por las diversas "villas" que corresponden a su jurisdicción. En tal forma, pudo arrear una buena cantidad de animales sueltos, cuyos propietarios hasta la fecha habían permanecido sordos a las reclamaciones del vecindario y a las continuas protestas de la prensa local.

Se estimaría grandemente, que esta subcomisaría fuera dotada de mayor número de agentes, pues el que actualmente presta servicios en la misma es ínfimo, y en consecuencia no puede servir eficazmente, como fuera menester.

A ese respecto, es oportuno recordar que con sólo dos agentes se hace el servicio de rondín nocturno, confiándosele la vigilancia de 450 manzanas, de que consta la jurisdicción de Lanús oeste.

Labor de los comisionados municipal y escolar — Mejoras edilicias — Apertura de escuelas — Festejos populares.

BARTOLOME MITRE, noviembre 3. — Los comisionados municipal y escolar, señores José J. Cavanagh y José P. Ryan, están desarrollando una ardua y completa labor de regularización, tomando diversas medidas tendientes a mejorar los servicios públicos.

El servicio de riego que hace años no se hacía, ha sido de nuevo instalado; las calles están siendo objeto de mejoras, como ser nivelación y relleno, arreglo de alcantarillas y desagües.

Por su parte el comisionado escolar ha gestionado y conseguido la instalación de la escuela graduada, apertura de una escuela rural en Viña, importante zona de este distrito, que carecía de un establecimiento de educación.

El pueblo ve en sus nuevas autoridades el deseo de mejorar su condición, y les acompaña en sus gestiones.

—Con el mayor lucimiento se llevaron a cabo los diversos festejos populares en honor de la patrona del pueblo.

Como estaba anunciado en los programas, realizáronse los diversos juegos, entre ellos corridas de sortijas con importantes premios a los vencedores.

La banda de música recientemente organizada, amenizó la fiesta con un selecto y variado repertorio. Por la noche dióse un baile en los salones del Club Artesanos, que fué todo un éxito, yque dejaron inolvidables recuerdos en nuestra sociedad. Con tal motivo fué muy felicitado el señor Claudio Stegmann, presidente de la comisión de fiestas, a quien se debe en gran parte el brillo alcanzado por las fiestas.

Sociales

SAN MARTIN, noviembre 3. —Se ha suspendido el festival sportivo del taller Unión y Caridad, que debía realizarse en el hipódromo local el 4 del corriente, hasta nuevo aviso.

—Fué operada con feliz resultado, la señorita María Alicia Parravicini por el doctor Bisi y con asistencia del doctor A. Pizarro.

—El 9 de noviembre a las 8 y 45 p. m., en el Teatro Argentino de esa, se realizará una función por la compañía F. Parravicini a beneficio del taller Unión y Caridad. Se hará "El doctor Giménez", en un acto y "Maridos caseros" en 3 actos.

Fallecimiento

VILLA BALLESTER, noviembre 3. — Fueron sepultados en el cementerio de San Martín, los restos de la señorita Graminta Villegas, quien después de una larga dolencia falleció anteayer en ésta.

La extinta gozaba de muchas simpatías y era muy querida entre sus amigas.

El acto de la inhumación de sus restos dió lugar a una sentida demostración de duelo.

Renuncia—Aniversario del gobierno nacional—Excursiones de estudio.

MORON, noviembre 3. — El doctor Alejandro Cogliatti ha renunciado el cargo de juez de paz, para cuyo puesto fué designado por el interventor.

Las razones de la renuncia consisten en las múltiples ocupaciones de dicho ciudadano, que en esta época del año le absorben mucho tiempo por la proximidad de los exámenes, pues es profesor en la facultad de La Plata.

—Se realizó el festival organizado por el comité radical, conmemorando la fecha de la exaltación al poder del doctor Hipólito Irigoyen.

El doctor Silvio Magnasco pronunció un hermoso discurso que fué muy aplaudido.

Entre la numerosa concurrencia, recordamos las familias de Rodríguez, Ossorio, Farias Alem, Picarel, Acosta, Avioli, Badaraco, Guillot, Ziegler, Fassadore, Fernández, Risso Patrón. Sosa, Caro, Meda, Pavón, Carimato, Ondarts, Canosa, Sibille, Vidart, Murnaga, Felder, Berard, etc.

—El comisionado escolar, doctor Ziegler, ha solicitado de las empresas del Oeste y del Sud los pasajes gratuitos para un determinado número de alumnos de las escuelas que, de acuerdo con un decreto dictado últimamente por el señor Cantilo, irán en excursión de estudio a la capital de la provincia.

Festival pro bandera — Lunch — Banquete.

GRAL. LA MADRID, noviembre 3. — Todo un éxito resultó la fiesta de la entrega de la bandera al comité radical por un núcleo de distinguidas damas y señoritas de la localidad. El local del teatro Araoz, cuya capacidad alcanza a 500 personas, adornado con exquisita sencillez, presentaba un aspecto hermoso dándole mayor realce la selecta concurrencia, que ocupó totalmente el teatro. Nuestras niñas, vivamente entusiasmadas por la esplendidez que revistió el festival de sus patrióticas iniciativas, diéronle contornos de vivas expansiones democráticas, sintetizando a la vez abiertas simpatías al radicalismo.

El programa fué desarrollado sin interrupción y todos sus números interpretados con maestría digna de los nutridos aplausos que a cada momento se le tributaban. Formaban parte en el festival las señoritas: Celina y Rosa Aredes, María Elena Caro, Rosaura y Lola Gamboa, Natividad Ibarra, Juana Griep, Ignacia y Teresa Laurenz, Flora y Juana López Pita, Feliza López, Lilia Lui, Soledad Martínez, Celina Otero, Carolina Palomba, Elena Pfenger, Sara y Rosa Russo, Rosa y Sara Viviani, Estela Requena, María y Juana Rey.

Hicieron acto de presencia los delegados de Bahía Blanca, doctor Valentín Vergara, presidente de la 6a. sección electoral, y doctor Wollembol del comité de Bahía Blanca doctor S. Patané y N. Laso de Coronel Suárez.

La orquesta la componían las señoritas Puga Sara, Pifger Albina, y niña Mackeprang y los señores Mackeprang Pifúger, Erreca y Lope que gentilmente prestaron su concurso.

El doctor Vergara en su elocuente discurso fué muy ovacionado, lo mismo que el doctor Patané.

Terminada la entrega de la bandera, el comité radical obsequió a las donantes que contribuyeron para la compra de la misma, con un suntuoso lunch servido en la confitería San Martín, al que asistieron más de cien señoras y señoritas.

— Por la noche y en honor a los delegados fué servido en el Bar Colón; un hermoso banquete, al que concurrieron 102 comensales de lo más representativo que tiene nuestro partido en todos sus órdenes: comercial, financiero y ganadero. Dábanle contorno de suntuosidad el simpático conjunto de damas y niñas que desde el palco del mismo bar presenciaban el acto. Terminado éste, se improvisó un baile en el mismo local, que en un ambiente de verdadera democracia y sociabilidad se prolongó hasta las 4 de la mañana siguiente, dando con esto por terminado los festejos y retirándose la juventud, vivando al partido radical y sus dirigentes en medio del más correcto orden.

Fallecimiento — Avance austro-alemán — Una colecta

SAN FRANCISCO, noviembre 3.— Falleció la señora Dolores de López, siendo muy concurrido el sepelio.

—Empezaron a formarse cuadrillas braceras para salir a la cosecha de la zona sud.

—Los residentes italianos realizan una subscripción en favor del gobierno real con motivo del avance austro-alemán y envían su adhesión moral.

La recolección asciende a cincuenta mil liras.

—Reorganizóse la comisión de la biblioteca popular, designándose miembros de ella a los señores José Aguirre, Manuel Gómez, Francisco Blé, T. Rojas, M. Quaranta, T. Paz, L. R. Moreno.

SANTA FE

En el F. C. Central Córdoba—Visita de cárceles—Depósitos para cereales—Centro acopiadores—Trámites de jubilaciones—Concierto.

ROSARIO, noviembre 3.—Entre el personal del ferrocarril Central Córdoba se empieza a notar un mal estar que hace pensar en un nuevo conflicto huelguista.

Ese sentimiento que se pulsa fácilmente en el espíritu de la generalidad de los obreros de la mencionada empresa, tiene su origen en que el ferrocarril Central Córdoba se ha negado a readmitir a nueve obreros entre éstos algunos maquinistas, que durante el último movimiento huelguista fueron detenidos y puestos a disposición de la justicia federal.

Dichos nueve obreros encuéntranse ahora en libertad bajo fianza y la empresa al negarle trabajo se basa en que no están absueltos.

Temiendo el F. C. Central Córdoba que se produzca algún incidente o se realice una nueva huelga, ha pedido a la jefatura política el establecimiento de vigilancia para evitar cualquier desórden o tentativa subversiva del personal obrero.

—Pasado mañana el fiscal de cámara, doctor Díaz Rolón, efectuará la última visita ordinaria de cárceles del corriente año.

—De un momento a otro las personas que forman parte de la comisión nombrada por el directorio del mercado a término, se expedirán sobre la propuesta de adquisición de depósitos para cereales en el paraje denominado Las Tres Vías.

—Han quedado constituídas las nuevas autoridades del Centro acopiadores de cereales para el 12o. ejercicio en la forma siguiente:

Presidente, señor Arnolfo Calvo; vicepresidente, señor Victorio De Lorenzi; tesorero, señor Pablo Balocchi; secretario, señor Roque Rodríguez; vocales: señores Domingo Benvenuto, Bernardo J. Bertello, Juan Carlino, Miguel Cabanellas, Pedro Cismondi, Manuel Rodeiro, Marcial García, José Vionnet, Joaquín Navarro, J. Fanucchi, Juan B. Busso, Renato Cattaneo, J. Imaz, Américo Beretta, Luis Rossi, J. Mosto Antonio Bosetti, Pablo Quaranta, Juan Gastón, Carlos Verhaeghe, Ernesto Regensburger, Pedro Pradella y Angel S. Igobone.

—Varios empleados de la aduana, han empezado a realizar los trámites necesarios para conseguir sus respectivas jubilaciones. Entre estos empleados figura un vista.

—Todo un éxito promete alcanzar el concierto vocal e instrumental organizado por el Centro Catalá a beneficio de sus escuelas gratuitas. En esta fiesta artística presta su concurso la Schola Orphiomia.

Los obreros del Central Córdoba — Posible conflicto

ROSARIO, noviembre 3. — Como anuncié anteriormente, existe un visible malestar entre los obreros del Central Córdoba a causa de la actitud adoptada por la empresa con los obreros puestos en libertad bajo fianza. El malestar va tomando cuerpo y nada extraordinario sería que para esta tarde los trabajadores asumieran alguna actitud subversiva si se tiene en cuenta que la empresa despedirá toda una cuadrilla liñeros con su respectivo encargado que trabaja en la estación Triángulo. Esta reciente resolución de la empresa es motivada por las condiciones de trabajo que exigen esos obreros y que la empresa, según parece, no puede cumplir.

ENTRE RIOS

Viajero distinguido. — Gran recibimiento. — La comisión directiva de la Sociedad Italiana. — El día de los muertos. — La oficialidad del 3 de artillería.

DIAMANTE, noviembre 3. — Llegó a este su pueblo natal, el distinguido senador doctor Leopoldo Melo. Al desembarcar le saludaron gran número de personas y los vecinos de más arraigo y prestigio, entre ellos, los que dirigieron la petición para entrevistarse con el señor ministro y conseguir la reconstrucción de la línea férrea desde Kilómetro 4 al puerto.

— Anoche se reunió la comisión directiva de la Sociedad Italiana para acordar la mejor forma de cooperar en favor de Italia, con motivo de los últimos acontecimientos en Gorizia.

—En los días santos la necrópolis ha estado muy concurrida por las familias de los pueblos vecinos y de ésta.

—Regresaron todos los oficiales y tropa del 3 de artillería que fueron a diversos puntos con motivo de la última huelga.

Nuevo empleado en la defensa agrícola — Gestión que se espera.

PARANA, noviembre 3. — Ayer hízose cargo de la inspección general y seccional de la defensa agrícola en ésta, el inspector general de la provincia de Entre Ríos, don César Canale. Era ya tiempo que se diera un corte a la situación de anarquía y desquicio reinante en esta rama del ministerio de agricultura, debido a la incompetencia del personal y a su falta de autoridad moral, así como a los sumarios en vías de terminación y otros motivos.

Mucho se espera de la actuación del antiguo y experimentado empleado.

CORDOBA

Conferencia antituberculosa — Paseo a los delegados.

CORDOBA, noviembre 3. — El gobernador de la provincia, doctor Borda, ofreció ayer a los delegados a la conferencia antituberculosa un paseo al camino de las cumbres.

Los médicos que concurrieron manifiéstanse muy complacidos de la excursión, durante la cual el doctor Borda los colmó de atenciones.

CATAMARCA

Las policías abusivas — Enlace — Los bonos provinciales

CATAMARCA, noviembre 3 — El comité radical de Tinogasta ha nombrado una comisión investigadora para que documente los atropellos que cometen las policías del norte de ese departamento con objeto de preparar la máquina electoral para los comicios del próximo marzo.

—Ha sido pedida la mano de la señorita María Teresa Delgado para el joven estudiante de ingeniería don Federico Acuña Anzorena.

—El habilitado de la casa de gobierno se presentó a pagar con bonos de tesorería al personal del poder judicial, habiéndolos rechazado éstos, prefiriendo quedar impagos antes que recibir papeles sin fuerza cancelatoria.

NOTAS POLICIALES

HORRIBLE CRIMEN

Hombre asesinado en la pieza de un hotel

En un modesto hotel de la calle Rivadavia 2874, denominado Once de Septiembre, ha sido descubierto en las primeras horas de la tarde un crimen, cuyos móviles se atribuyen al robo.

En una de las piezas del hotel mencionado, encontróse, en efecto, el cadáver de un sujeto llamado Bautista Ruiz, inquilino del mismo. Presentaba una honda herida en la parte occipital de la cabeza, con hundimiento del hueso, que se supone producida por un instrumento muy pesado. La víctima tenía además un pañuelo fuertemente atado al cuello.

Intervino en el hecho la comisaría 8.a, dándose conocimiento inmediatamente al juez de instrucción, doctor Oro.

PALACIO DE JUSTICIA

SENTENCIA DEL DOCTOR JUAN CARLOS LAGOS SOBRE NULIDAD DE HIPOTECA.

Publicamos días pasados en nuestra crónica judicial, que el juez doctor Lagos había fallado el juicio que por nulidad de una hipoteca había iniciado el doctor O. Landívar contra el Banco de Galicia y Buenos Aires. La sentencia no hizo lugar a la acción deducida con imposición de costas. Los considerandos del fallo merecen ser conocidos, por cuyo motivo transcribimos algunos de los más interesantes:

"Que conforme a la disposición contenida en el artículo 3116 del C. Civil la hipoteca puede constituirse bajo cualquier condición requiriéndose únicamente, que exista una cantidad cierta en dinero, que quien otorgue la garantía sea propietario del inmueble y que sea capaz de enagenarla (artículo 3119), de tal suerte que el derecho real de que se trata es inatacable, desde el momento que la escritura reune todos los requisitos y formalidades requeridas por el artículo 3131 de dicho código.

El hecho de que se garantan obligaciones que no han sido contraídas en esta república, no afecta en lo mínimo los derechos del acreedor, desde el momento que el deudor no se encontraba inhibido para disponer de sus bienes, que no se ha discutido ni mucho menos probado que don Luis Secchi se encontrase concursado, cuando se suscribió el convenio, ni que lo esté al presente, único hecho que podría generar la aplicación de lo dispuesto en el artículo 1455 del Código de Comercio.

El hecho de la quiebra tiene una importancia decisiva en casos como el presente, no sólo en cuanto a la nulidad de los actos producidos por el deudor, sino también respecto del otro punto relativo a la concurrencia de los acreedores extranjeros con los acreedores del lugar de los bienes, desde que sólo el concurso puede producir esos efectos. (Art. 1383, código de comercio).

Que desde luego son de aplicación los disposiciones contenidas en el Tratado Internacional de Derecho Civil y Comercial, celebrado en Montevideo. La del art. 4.o del tratado en lo civil, referente a la existencia y capacidad de las personas jurídicas porque no se discute aquí la capacidad legal o jurídica del Banco, ni tampoco la que puede corresponder a la sucursal; la del art. 47, porque este contempla única y exclusivamente el caso de muerte del deudor y se refiere a la situación de los acreedores locales y extranjeros frente a la sucesión abierta; la del art. 41 del Tratado en la comercial, porque se refiere tan solo a los casos de pluralidad de juicios de quiebra o concurso civil.

Lamentamos que la falta de espacio no nos permita insertar los otros fundamentos del fallo, que el doctor Lagos ha pronunciado en este juicio.

TURNOS

Fuero civil —Juez doctor Pedro V. Meléndez, con los secretarios doctores Oderigo A. C., 5 y 12; Oderigo J. F., 6 y 13; Marcó, 7 y 14; Miguenz, 8 y 15; Delheye, 9; Cúneo, 10.

Agente fiscal, doctor M. de Vedia y Mitre.

Recusaciones, juez doctor Adolfo Del Campillo, 6, 10 y 15; García, 7 y 12; Navarro, 8 y 13.

Agente fiscal, doctor Gastón F. Tobal.

Recusaciones, juez doctor Eduardo M. Naón.

Fuero comercial: juez doctor Tristán M. Avellaneda, con los secretarios doctores Cermesoni, 5, 9 y 14; Casabal.

CONVOCATORIAS Y QUIEBRAS

En el juzgado del doctor Juan B. Estrada, secretaría Sabatier, se presentó solicitando convocatoria de acreedores don Agustín Picchetto, comerciante establecido con negocio de vinos en la calle Río de Janeiro 669. Acompaña un balance que acusa un activo de pesos 65.617,94 para responder a un pasivo de 63.695.46 pesos.

Proveída la solicitud fueron designados interventores el Banco de la Nación y el Banco Español. El contador señor Taquini, informará en la junta de acreedores, señalada para el día 1o. de diciembre a las 3 de la tarde.

—Por el mismo juzgado y secretaría fué declarado en quiebra don Antonio Zungri, dueño del taller de calzados situado en la calle Caseros 2827. Fué señalada la audiencia del día 3 de diciembre, a las 3 p. m. a efectos de la junta respectiva. Informará el contador señor Dubois.

—A solicitud de parte interesada, el juez doctor Alberto Estrada, por la secretaría Curutchet, declaró en quiebra a don Hermenegildo Carpintero, domiciliado en la calle Pepirí 1548. El contador, señor Angel Morera, informará en la junta de verificación de créditos fijada para el día 15 del corriente a las 3 p. m.

CASA DE GOBIERNO

EN LA PRESIDENCIA

El doctor Irigoyen no concurrió por la mañana a su despacho presidencial. En su domicilio recibió la visita de algunos de los ministros, que fueron a conversar con él sobre diversos asuntos de actualidad.

Esta tarde se realizará en la presidencia reunión de ministros, con asistencia del doctor Irigoyen, para tratar sobre cuestiones administrativas.

POR LOS MINISTERIOS

El ministro del interior no concurrió esta mañana a su despacho. Por la tarde asistió a la reunión de gabinete en la presidencia.

—El doctor Salaberry tampoco concurrió por la mañana al ministerio. Ayer por la tarde firmó los expedientes de trámite, dejando al día el despacho.

—Se halla completamente al día el despacho del ministerio de obras públicas. El presidente firmó ayer todos los expedientes de este ministerio que estaban a su despacho.

—En el ministerio de relaciones exteriores se recibieron informaciones comunicando que el ministro Pueyrredón estará de regreso en esta capital el lunes próximo.

—El doctor Salinas concurrió esta mañana a su ministerio, donde se ocupó del despacho de los asuntos pendientes, firmando diversos expedientes de trámite administrativo.

El ministro de instrucción pública recibió la visita del doctor José Melo, como asimismo la del diputado doctor Atencio.

—El ministro de guerra concurrió esta mañana a su despacho, conversando con varios jefes y recibiendo algunas visitas de particulares.

—En seguida de llegar a su despacho, subscribió el ministro de marina los expedientes y demás asuntos que le llevó el secretario del departamento.

Después recibió la visita del contraalmirante Montes y otros jefes de la armada.

GUERRA Y MARINA

CAMBIO DE GUARNICION

Se ha hecho saber al ejército que el regimiento 11 de infantería ha trasladado su guarnición desde Sorrento a Rosario (Santa Fe).

ESCUADRA DE MAR

Ausentóse ayer para Puerto Militar el comandante en jefe de la escuadra de mar, contraalmirante O'Connor.

Resoluciones del ministerio de Obras Públicas

El ministerio de obras públicas aprobó el presupuesto preparado por la dirección general de arquitectura valor de pesos 3.505.45 moneda nacional para la ejecución de obras sanitarias en uno de los locales que ocupa la 5a. división de la dirección general de personal del ministerio de guerra en la casa de gobierno y autorizando su ejecución administrativamente.

—Aprobó el presupuesto preparado por la dirección general de arquitectura valor de pesos 13.030.56 moneda nacional para la ejecución de diversos trabajos complementarios en el Instituto Nacional de Bacteriología y autorizando su ejecución administrativamente.

—También aprobó el presupuesto preparado por la dirección de arquitectura, valor de 14.799.78 $ m/n., para la renovación de la instalación eléctrica del edificio que ocupa la administración de impuestos internos y autorizando su ejecución administrativamente.

—El presupuesto preparado por la dirección general de arquitectura, valor de $ m/n. 29.733,22, para la construcción del pedestal de mármol rosado en que descansará la estatua del brigadier general don Bernardo O'Higgins.

—El proyecto y presupuesto preparado por la dirección general de arquitectura, valor de $ 7.319.96 moneda nacional, para la ejecución de trabajos de renovación de la pintura exterior de diversos locales del palacio del congreso destinados a la cámara de diputados y autorizando su ejecución administrativamente y el presupuesto preparado por la dirección general de arquitectura valor de $ 2.794.96 moneda nacional, para la provisión y colocación de artefactos eléctricos en el instituto de vacuna antivariólica, anexo al nacional de bacteriología.

Mercado de productos pecuarios

Situación de la plaza

La semana que hoy termina ha sido la más activa en ventas desde que empezó la cosecha lanera, pues hubo días en que se realizaron más de 500 mil kilos.

No obstante este mayor número de transacciones, la situación de la plaza aún no está totalmente despejada y continúa siendo de expectativa.

Concurren a plaza unas doce o quince casas compradoras, pero la mayor parte de ellas no compran y las restantes se limitan a adquirir pequeñas cantidades como para hacer muestras, o determinados lotes de ciertos tipos de lana.

Hasta este momento el mayor interés se hace sentir por las cruzas medianas de finura 3 y por las cruzas finas de finura 2 que son los tipos que buscan casi todos los compradores.

Las cruzas medianas de finura entre 3 y 4 y las cruzas finas de finura 1a. ya no son tan disputadas como las anteriores, sin que esto quiera decir que no haya por ellas buen interés.

Las cruzas gruesas de finura 4 definida, tienen, asimismo, más aceptación y son más disputadas que las de finura 5, y éstas, a su vez, lo son más que las de Lincoln definido.

La fina (Rambouillet) tiene siempre compradores, sin haber mayor competencia.

Lo más disputado son las lanas supras, sea cual fuere su procedencia y calidad, claras, sin semillas, de gran mecha, secas, livianas y bien acondicionadas.

Lanas terrosas, pesadas, grasientas, sufridas, flacas y de poco desarrollo, no despiertan competencia, lo que hace que su colocación sea bastante trabajosa.

Lotes de lanas buenas con alguna cepa encuentran, dentro de su respectivo precio, una venta relativamente fácil; las que tienen carretilla o abrojo son de venta muy difícil y sólo posible aceptando cotizaciones bajas.

Respecto a los precios que rigen actualmente, pueden considerarse así: firmes para todo lo que sea supra o excepcional; sostenidos para cruzas medianas, cruzas finas y finas; marcadamente flojos para las cruzas gruesas, haciéndose sentir tanto más esta flojedad cuando más inferior o defectuoso es el producto.

Los precios corrientes de lanas procedentes de la provincia de Buenos Aires son éstos:

Para cruzas medianas y cruzas finas superiores desde $ 30.00 a pesos 32.00 y desde $ 23.00 a $ 26.00 las inferiores. Sin embargo, esta semana se vendieron lotes supras bajo todo concepto, ya por su mecha, limpieza, finura, liviandad y rinde, a $ 32.50, 33.00 y 33.50, y lotes muy semilludos a $ 21.00 y 22.00.

Las cruzas gruesas superiores, de $ 28.00 a $ 30.00; para obtener este último precio es menester que no sean de mayor finura de 4. Se han vendido lotes a $ 30.50, 31.00 y 31.50 y aún más; pero en estos casos o se trataba de productos excepcionales por su limpieza, mecha y sedosidad, o de gruesas no muy gruesas, es decir, medianas altas. Para las inferiores fijamos de $ 21.00 a $ 24.00, y se hicieron ventas de muy semilludas a $ 20.00.

En finas (Rambouillet) superiores de $ 27.00 a 29.00. Una sola venta se hizo a mayor precio, o sea $ 30.00 y las inferiores $ 21.00 a $ 24.00, vendiéndose terrosas, muy pesadas, desde $ 20.00.

Haciendo ahora un resumen de las ventas de la semana, tenemos para cruzas medianas un 2 o/o a más de 32 pesos, 10 o/o de $ 30.00 a pesos 32.00 y 70 o/o de $ 27.00 a $ 29.00 15 o/o de $ 24.00 a $ 26.00 y el resto a menos de $ 24.00. Para cruzas gruesas tenemos: 5 o/o a más de pesos 30.00; 85 o/o de $ 25.00 a pesos 29.00 y el resto a menos de pesos 25.00.

Lotes muy limpios de lanas de barrigas se colocaron a $ 16.50. Una partida de cruza gruesa, excepcional por su gran limpieza, se colocó a pesos 20.00.

—Han entrado algunos lotes de lanas de Entre Ríos y Corrientes. Lo vendido, hasta ahora, es muy poco. Un lotecito de cruza fina y mediano se colocó a $ 36.00; dos lotes de importancia, cruza fina, mediana y gruesa, se vendieron a $ 35.00; otra venta se hizo a $ 34.00 y otra a $ 32.00.

—Continúa siendo favorable el estado de la plaza para la colocación de pieles lanares de campo, estación.

Las entradas durante esta semana fueron de suma importancia; pero como la demanda fué muy activa, se logró colocar casi todo.

En estos momentos operan con marcado interés la industria nacional, el peladero y la exportación.

En cuanto a los precios, se nota una suba de cinco centavos para los lotes de cruzas superiores y están sostenidos para las demás clases.

La mayor demanda se hace sentir por los lotes de cruza mediana y cruza fina, de lana pareja y muy adelantada y sin semillas.

Las partidas de cruzas gruesas y las de fina (Rambouillet), si bien se colocan con facilidad, no tienen tanta aceptación como las anteriores y además se hace en ellas una notable diferencia de precios, sobre todo para las finas, que se estima en más de 20 centavos.

También son buscados los lotes con mucho consumo y poco mortecino, pues por éste no hay este año mayor interés.

Como precios excepcionales conocimos $ 2.56, 2.58, 2.60 hasta $ 2.65, que se pagó por matadero.

Para lotes de finos, como máximum, hasta $ 2.45.

En pieles cortas y peladas no hay variación; siguen como en semanas pasadas, colocándose dentro de los mismos precios, o sea de $ 0.80 a pesos 1.10.

En pieles de corderitos hubo nueva baja de más de 10 centavos. Hoy por lotes superiores de cruzas no se paga más de $ 2.30 y por los finos $ 2.00.

El mercado de cueros vacunos cerró la semana pasada con demanda, habiéndose pagado hasta $ 24.00, y abrió en ésta muy encalmado y con marcada flojedad, que fué acentuándose cada vez más, hasta tener hoy una baja franca de más de $ 3.00.

En estos momentos el mercado está sumamente abatido, con casi todos los compradores retirados, pues sólo operan dos y con persistente flojedad en los precios.

Hasta este momento no hay mayor baja en los salados, pero también se nota para ellos una flojedad bien pronunciada y con muy limitada demanda.

Entre los precios de los cueros becerros y nonatos en la semana pasado y los de ahora, hay una baja de dos pesos; hoy se pagan los superiores hasta $ 23.00 y $ 20.00, respectivamente.

Se han retirado todos los compradores de cueros de potro, cerrando el mercado en baja.

Adolfo Bullrich y Cía.

Shorthorn de Marshall—

Un buen lote de 25 toros Shorthorn, de sangre Cruickshanks y otras de las más famosas de la raza, importados por el señor A. J. Marshall, se rematarán

El sábado 10 de noviembre, a las 9.30 de la mañana, en nuestra casa San Martín 254. Comisión a cargo de los compradores. — Adolfo Bullrich y Cía. 5,404 v. n. 9